盛京時報

休刊日…由日大祭禮拜日之翌日
大正三年陰正月二十四日 陽二月十八日
本報價目 (毎張銅元五枚每月七角五 外埠郵寄每月九角 半年五圓全年九元五)
告白例 (一行五號字十六字起碼登一日者每行四角登長期者價格 面議)
奉天大西門外大什字街路北
發行人 一宮房次郎
發行所 盛京時報館
電話 日一二一二番 中一六八號

論說

儲材篇

古人有言。學殖荒落。不亡何待。蓋以學也者。立國之幹。措事之本。不悅學。則一切事業。皆形隳落。而又何進步之足云。不進步。則支拄之術窮。其去亡也不遠矣。是故深識之士。不懼國勢之積。而惟憂人材之寥落。其出而與人家國事也。其他皆不問。而先之以振興學校。誠知非此。則國失其所與立。而辦事人材。亦且無從招致也。

夫在今日處理一切。其難殆百倍於曩者。政法固急需專門人材。其他事業。尤非有專門之技術。不足以勝任而愉快也。借材於異國。善不過暫顧目前之計畫。至根本上之解決。則洵非儲養於平日不爲功矣。夫國庫誠形匱乏。撙節些須。未始不可以資補助。然學費則萬不能省。因減政之結果。而遂議及停學。是乃因噎廢食之見。若而人者。寧足與之謀及國家之大計乎哉。

樹人之計。古人期以百年。今且不必若是之悠久也。遴選稍有根柢者。使留學於各國。則五年已可小成。十年則且深造而有得矣。此五年十年之光陰。最易逝者。不善爲措置。則五年十年以後。依然事事須假手於客卿。歲出之金錢固不貲。而其他所感苦痛。亦復不能悉數。則曷若早留意於樹人計畫之爲得乎。

夫誠知興學之爲要。遣人游學之萬不能緩也。則當預籌學費若干萬。以迅赴事機爲目的。否則遷延復遷延。收其效者。又不知在於何日矣。嗟乎。國勢之危。有如纍卵。一綫生機。厥惟求學。然則凡爲國民。又當以興學爲職志。以輔國力之所不及。一方面則揣其資性之所近。俛焉日有孳孳。以從事可耳。

夫不知大體。希承意旨之妄人。固有以停學爲請者。然愚民之政策。施之今日。夫奚可者。其究也。徒以增國事之棼亂而已。而況列强之相逼。往後必且愈甚。支拄之者。舍人材外。更有何種利器。夫至今日而始言及儲養人材。蓋深有時之不我待也。而謂可參之猶豫之見乎。反對之說之不成立。則更不待言矣。

雜錄

試驗知事要聞彙誌

▲內務部關於投考合格人員之布告 十二日內務部發出布告一道其文云爲布告事查第一期知事試驗瞬已屆期所有各省送驗現任知事暨各部各省特送試驗已經報到各員均已分別入冊其餘投考人員先後按法審查除不合格各員業由辦理知事試驗事務處迭次批示外玆將各項人員造冊彙送試驗委員會辦理並照章宣布與試名錄仰各該員屆期與試可也特此佈告

計開

各省送驗現任知事共廿一員

投考合格人員共二千零六十八員

直隸二百六十三員 奉天九十三員
吉林十三員 黑龍江一員
山東二百零四員 河南一百七十七員
山西四十九員 江蘇一百八十七員
安徽一百十二員 江西四十九員
福建五十八員 浙江二百五十八員
湖北一百三十二員 湖南二百二十一員
陝西二十二員 甘肅一員
新疆一員 四川八十一員
廣東五十三員 廣西十六員
雲南十二員 貴州二十七員
旗籍三十八員

各部各省特送試驗人員共三百廿九員

▲事務處關於試期之通告 昨日辦理知事試驗事務處發出通告一件云查第一期知事試驗試期業已部令公佈在案現已借定象坊橋衆議院爲知事試驗試場惟此次應試人數衆多試場不敷分配所有錄試定於二月十六十七兩日分別舉行除按照條例於甄錄試期前一日榜示外特此通告

▲事務處關於未及與考者之通告 同日事務處又發出通告一件云查此次第一期知事試驗試期較迫各該調驗知事暨特送試驗報名投考人員或因保結駁換未合或因文憑飭驗未到或呈驗送考公文而領取履歷書已經逾期此項人員率因手續遲悞不及與考應俟保結呈換文憑遞到之後再行歸入下期辦理其調驗知事雖後期到京應將送驗文書呈送依任用條例施行細則第十二條第二項規定查與程限表期限相符者准於下屆領取履歷書再行報到與考若送驗文書呈部之日核與到京程限已經逾期則依任用條例施行細則第十三條辦理至特送試驗各員已將送驗文書呈遞而未及領取履歷書者亦俟下屆補領照章報到可也特此通告

▲試驗之場規 此項試驗場規爲應考者所亟宜注意特採錄內務部所訂全文如下

一按照知事試驗暫行條例施行細則第二十三條規定應試人不得違反左列各項

(一)領卷後應依序入場按照卷面編列坐號就坐

(二)不得攜帶書籍及其他夾帶

(三)試題宣示後不得交談

(四)謄寫字跡不得草率前後不符

(五)繳卷不得逾規定時間

一應試人入場應遵守左列各項

(一)屆試期應試人齊集試場大門外候屆點名時按照與試名錄省分起魚貫入門聽候點名入場不得喧嘩

(二)應試人進大門時須驗明領卷証方許放行遊者勿論何人不得闌入

(三)應試人領卷後須查看卷面所列坐號依指示標牌逕行分別入場

(四)應試人領卷即須逕入試場交卷即須逕出試場不得徊徘瞻望

(五)試場內備有食物每人一分應試人勿庸另攜食物

(六)試場以內溫度適宜應試人毋庸多攜衣服

(七)每試場外均設有飲茶處應試人准就該處飲茶但不得交談

(八)試場外各設有小便所但不得在該處交談

(九)應試人如赴廁所須告試監允許後派警指導前往

(十)交卷時由受卷人員各發給出場券一紙應試人持券至大門交警衛驗收出場

▲朱委員長之認眞 內務部朱總長奉派爲試驗知事委員長已見命令聞朱委員長對於此項試驗異常認眞外間頗有希圖倖進之徒出其前清時所用之慣習胆敢謀爲搶替者將來試驗之日關防必異常嚴重所有辦事處人員自吳處長以上一概於今日移入試場內住宿朱委員長及各委員則擬於十五日一概進場住宿聞昨日朱委員長特邀集各特派委員及吳處長等在什錦花園開晚餐會籌議關於試驗之種種要務云

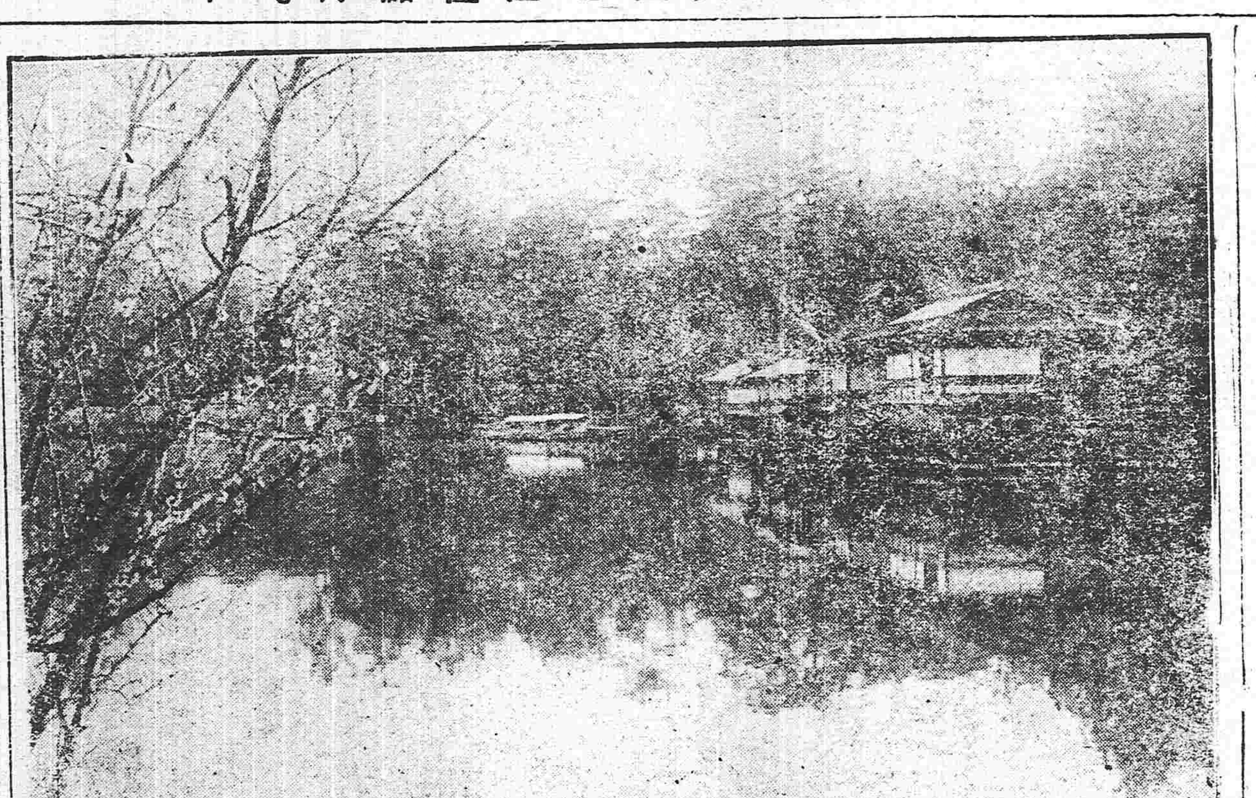

梅花(三)

內務部改定各省重複縣名呈文並清單(續)

南安

福建省 應存

(理由)福建南安縣係隋時置縣迄今仍之雖與雲南省重複而相沿較久擬存

雲南省 擬定名摩芻縣

(理由)雲南南安縣係元至元十二年改摩芻千戶所爲州民國二年改縣與福建省重複定名較後應即改定擬取摩芻舊稱定名摩芻縣

鎭安

陝西省 應存

(理由)陝西鎭安縣係明景泰三年置迄今未改雖與奉天省重複而定名在先擬存

奉天省 擬改名黑山縣

(理由)奉天鎭安縣係清光緒二十八年析置與陝西省重複設置較遲應即改定查該縣本就小黑山地方設治擬取其貢定名　山縣

臨安

浙江省 應存

(理由)浙江臨安縣自宋太平興國中復置以來迄今未改雖與雲南省重複而定名在先擬存

雲南省 擬改名建水縣

(由理)雲南臨安縣係因臨安府之舊民國二年裁府改縣與浙江省重複定名在後應即改定查建水縣爲舊臨安府附郭首縣擬即規復舊稱改名建水縣

保安

陝西省 應存

(理由)陝西保安縣係金時改宋保安軍爲州元改爲縣迄今仍之雖與直隸省重複而定名在先擬存

直隸省 擬改名涿鹿縣

(理由)直隸保安縣自明永樂十三年復置州迄民國二年改縣與陝西省重複定名較後相沿未久應即改定查該縣在漢時爲涿鹿縣至後魏時乃廢今縣西南尚有涿鹿城擬定名涿鹿縣

樂安

江西省 應存

(理由)江西樂安縣係宋紹興十九年析置迄今未改雖與山東省重複而相沿較久擬存

山東省 擬改名廣饒縣

(理由)山東樂安縣金時因千乘改名迄今仍之與江西省重複定名在後應即改定查該縣舊爲漢廣饒縣至隋時始省去今縣東北尚有故城擬即定名廣饒縣

新安

河南省 應存

(理由)河南新安縣自唐武德復置迄於民國未嘗變更雖與廣東省重複而相沿已古擬存

(未完)

火險告白

啟者弊行經理火險已有年矣因今推廣交易起見左添承保 市貨 屋產 家私衣箱 棧房貨物等件凡遇不測立即照章賠償毫無延悞如蒙商賜顧者請移玉弊行面議可也並將保險價列於左

保頭等平房 每壹千元 八元
保二等平房 每壹千元 十元
保三等平房 每壹千元 十三元
保頭等房內存貨 每壹千元 十二元
保二等房內存貨 每壹千元 十五元
保三等房內存貨 每壹千元 二十元

代理 明治火險公司
代理 日本火險公司
代理 共同火險公司
代理 東京火險公司

三井洋行 奉天大西關
電話 中國一五五 日本二一二 日本三一五

看看 星速火急之告白 請工商界大注意 請機器界大注意

石印鉛印照像玻璃版及銅版 大小機器各種
厚式 製機製臘製棉花精米製麵 瓦斯 石油 發動機
豆餅製造製油等其他有用諸般機器
此上各機機器如欲購者敝號可先教授使用之法不取分文
石鉛印金屬版各色油墨諸般材料一式
崙彫刻銅版地紋花邊照相銅版及照像材料無貴需
紅白名片洋帳本信封紙黑藍紅各色墨水開明白在原墨八寶印色
學校用文具謄寫版材料品尺度粉筆石筆鋼筆圖畫科學儀器等俱全
弊號開設至今幸蒙各位愛顧年久均因貨實低廉大方應需代辦日本有名各工廠製造機器定期迅速運到特此佈告

奉天城裡大北門大街
盛京書局 阿部號
電話 日本二五五番 中國二四七號

阿部號 撫順精米所 精米及運送 電三一番

▲九重香皂之五大特色

用鮮美材料以工化學之法加製成品質細緻密最爲官紳適用之化粧品善能潤澤皮膚補益氣血使肌体滑麗嬰兒使用強壯股膚最爲有益於經濟衛生之主力俱能完全

總經理 奉天寺庄洋行 營口寺庄洋行

命令

大總統命令

(二月十四日)

內務總長朱啓鈐呈據山西民政長陳鈺轉據山西省城警察廳長靳鞏呈稱科長李欽典呈請辭職李欽典准免本官此令

財政總長熊希齡呈請任命僉人蔚兼任福建銀號監理官應照准此令

張鵬飛任福黎給予三等文虎章趙延燚李占元袁明翼王應奎給予四等文虎章谷正清吳明亮劉山勝曾厚平房漢章給予五等文虎章繆鑰李金貴朱名成給予六等文虎章萬里鳴給予七等文虎章趙明亮給予八等文虎章此令

方樞因病請假改派吳凱生充知事試驗主試委員此令

楊汝梅給予四等嘉禾章錢懋勳給予五等嘉禾章此令

許壽裳陳濟霍湯中夏曾佑袁希濤楊彥潔許士熊汪馨均給予四等嘉禾章此令

楊贊賢來鑫瀛均給予七等嘉禾章此令

(二月十五日)

改革以來官吏士庶每多藉政黨之名以行其營私之實迭經開誠誥誡冀以整肅綱紀挽救頹風京外各司法機關爲保障人民權利而設凡屬法官尤應破除偏私自處於不黨之地位以保持其獨立之精神乃近聞各省現任法官仍未免挾持黨見廣樹黨援互相句結聯爲一氣用人既限其所好執法安望其持平實於司法前途大有障礙亟應嚴行禁止嗣後**法官概不得加入政黨其先經各列黨籍者並應一律脫**党著司法部通飭遵照並嚴密如有陽奉陰違者隨時呈請懲處此令

任命**張士鈺**署理**拱衛軍總司令**此令

任命**方玉普**爲**曹州鎭守使**所有山東曹州鎭總兵一缺應即撤裁此令

陳銓授爲陸軍少將此令

曹鼎鍾趙定國楊發貴陳宏蓴均授爲陸軍少將此令

陳儀給予三等文虎章此令

陳紹唐給予四等嘉禾章此令

兼代陸軍總長周自齊呈請校呂春琯李朝興翟汜袁帶爲陸軍步兵上校徐連勝爲陸軍步兵中校並加陸軍步兵上校銜劉國翔藍橙芳朱瑞華陳慶離爲陸軍步兵中校何福橋伍得平賀景模勞國材趙光鏡蘇益華張子會張膺彬陳善李炳𡐓李應洪黃朝忠李萬才爲陸軍步兵少校應照准此令

國務總理熊希齡內務總長朱啓鈐呈據福建民政長汪聲玲呈稱前詔安縣知事謝肇椰借欵項棄職潛逃前長江縣知事包謙交代虧短壘催未解迨將該員解省追辦旋即逃逸請一併立予褫職並通令合省嚴緝勤追並請將包謙原籍地方財產查抄備抵等語查知事爲親民之官應如何廉潔自持爲民表率乃該知事等或貪焚玩法或圖呑公欵又均先後潛逃殊屬不成事体肇包謙應即一併褫職各省都督民政長轉飭所屬一体嚴緝務獲追究並由浙江民政長將該革員包謙所有財產派員查明估存備抵用彰法紀而肅官方此令

據多倫鎭守使王懷慶呈請陸軍第二混成旅馬隊第三營營長少將銜陸軍上校孫海山任性妄爲不顧聲譽接濟營帮帶陸軍上尉艾青雲操守難信行同無賴准馬隊第二路第六營右哨哨官補用都司郭全勝押運軍火潛帶貨物均屬有干紀律業經隨時撤差請一併褫職並將孫海山勳章追繳以肅軍規等語應照准此令

北京專電

●汪榮寶使比消息

汪榮寶將任爲駐比公使

●合採煤油礦締約之進行觀

美商美孚洋行意欲讓出利益百分之三十五又二分之一以獲得監理權北京政府則要求得百分之四十五兩方面之意見迄未浹洽並聞該洋行現已獲得煤油礦擴張暨煤油精製販賣權

●導淮借欵確經成立矣

中美導淮借欵二千萬美元現經成立聞其內容係利息五分押品爲墾荒地一切優先權由水利局操之

南京專電

●白匪仍出沒於滁州一帶

白匪勢仍猖獗在滁州附近出沒無常頗逞暴威江蘇民政長韓國鈞請派軍隊在津浦一帶嚴加防範江北人心因之惶惑異常

上海專電

●桂滇鐵路以欽州爲起點矣

法國此次獲得桂滇鐵路原以桂省太平府爲起點茲聞該路起點頃日改爲欽州(廣東南邊之一口岸)即由該埠經由太平府直達雲南該路公債全額四百萬磅均由法國承辦每年行息四釐

東京專電

●太田大佐免官之由來

海軍大佐從四位勳三等太田三次郎因攻擊海軍之故觸當軸忌諱頃已奉令免去本官並將所有佐階勳章一併褫奪聞片桐主計大監亦將遣剝官之厄云

●勸告齋藤海相辭職

十六日午後貴族院議員江木千之在貴族院詰責齋藤海相勸告實行德義辭職辭色尤極沈痛然並無效果

●原內相被襲

十四日半夜一鐘時原內務大臣由議院回家途經芝公園被暴徒襲擊護衛巡查立即拿捕拘致原氏幸得無恙

●澤崎藤井盖均受賄之嫌疑

澤崎大佐藤井少將等解交軍法會議等情而見昨電茲聞澤崎大佐有由西門士會社收賄嫌疑藤井少將則有由英國某船廠收賄之嫌疑云

●明石中將休致說

明石中將有不久奉令休職之說

●青木顧問因病薨逝

前外務大臣子爵青木周藏於昨日因病薨逝

●樺山大將來京

海軍大將樺山伯爵被某方面之傳召刻已由大磯晉京

●各種廢稅案之通過難

本日(十七日)非政友派提出之各種廢稅案在衆議院再付討論恐難通過

●對於海軍問題之質問

貴族院豫算委員會對於海軍問題質問漸急

●平井氏行旌

據京城來電云中國交通部顧問平井晴二郎氏於今晨(十七日)抵京擬於本晚九鐘四十分時登輪直往大連

●反對增稅委員之歸來

京城增稅反對委員當於明日回京

●上院預算會平穩

本日貴族院預算委員會討論平靖訂於明日特開秘密會

●廢稅案否決

下院非政友派廢稅案現經否決並不投票

要件

鹽務稽核總分所章程

去年四月中善後借欵成立之時合同第五欵中於稽核所之規定已曾略及惟並未詳細開列以是之故稽核所總辦丁恩氏遂乘之欲直攬鹽務署之實權近日政府始知不訂章程終無了局乃急行制定由大總統批准頒行如左

總所章程

第一條 本章程係按照中華民國二年即一千九百十三年四月二十六日訂立之中國政府善後借欵合同第五欵內所載各節分別訂定所有鹽務職官及所屬各局所均應遵守

第二條 按善後借欵合同第五欵所載稽核總所應成爲鹽務署無此不成立之一部分(甲)應於稽核總所內設立中國總辦一員洋會辦一員鹽務署長應兼任稽核總所總辦總所會辦應兼任鹽務署顧問當會辦請假或因他故暫離職守時應由副會辦當總所會辦及顧問之職(乙)該華總辦洋會辦專任監理發給引票彙編各項收入之報告及表冊各事(丙)除總所華總辦洋會辦及洋副會辦員其任免均須經華洋總會辦會同簽由財政總長任用外其餘總分所華洋人再呈有財政總長核准(丁)中國政府鹽務收入帳內之欵必須有總會辦會同簽字之憑據方能提用(戊)稽核總所審計所有一切鹽欵收支帳目以及凡爲政府一切收買存儲轉運及銷售鹽斤之收支幷於呈報財政總長後將該項收支按季造報頒布(巳)該總會辦有保護鹽務擔保之各債先後次序之職任

第三條 稽核總所除上列之職任外應監督分所經協理按照分所辦事章程內所列各節各盡其職

第四條 總會辦於行使以上所列職務之時應直接受財政總長之管轄

第五條 凡總會辦所發出之命令應以財政總長之名義行之幷同蓋財政部印稽核所總辦官印洋會辦官印其發出時幷須經財政總長核准

第六條 鹽務署長兼總辦與洋會辦兼洋顧問彼此有不同意之事應呈由財政總長核奪

第七條 該總會辦對於各稽核分所華洋經協理及所屬人員有任免及管轄之權但執行該權時須財政總長之核准其任免人員之狀令亦須呈報財政總長

第八條 各分所應用之鹽務欵目登記收支之簿記表冊式樣及應用之收條引票執照等件之式樣均由總所分別擬訂呈財政總長查閱

第九條 各分所華洋經協理之職務由各分所辦事章程規定之所有該員應領之月薪旅費應由總所列表規定非財政總長核准不得增加

第十條 凡總所文件鹽務署長得隨時調閱所有該署文件該總會辦需用時亦可查閱

第十一條 總所所需員額應由總會辦酌定呈請財政總長核准若無財政總長之准許不得添派人員及加增薪津在總長准許範圍內總會辦則有任免總所華洋職員之權該權限須由財政總長允許方能實行所有任免各員須呈報財政總長總所每月應臨時費用之時由總會辦核准動支其數目由財政總長按實需之數擬定總所應將每年所需之經費於年度開始時編製預算呈請財政總長查核

第十二條 凡鹽務署之事務未曾載於以上所列或將來修正之總分所辦事章程內者由鹽務署長及洋顧問幫助辦理之凡鹽務署長所發之命令除刻於普通公事者外均應鈔送稽核總所

分所章程

第一條 各鹽務稽核分所均隸屬於財政總長所管轄鹽務署內之稽核總所承總所華洋總會辦之指揮監督辦理各分所之職務

第二條 按照善後借欵合同第五欵內所載在各產鹽地方設立稽核分所內設華洋經協理二人其等級職權均相等應盡職務如下(甲)華洋經協理須會同簽發給引票或准單准許納稅後運鹽及理各稽 分所設立之處可徵收一切鹽稅鹽課及各費並監督他處之徵收上列各稅各費凡該關收稅之官應由總會辦委任該收稅官關於所收稅欵對於分所擔負責任(乙)凡在鹽區徵稅後放鹽須以該分所華洋經協理會同簽字之單據或以該分所印信爲憑其管理秤鹽及由倉坨放鹽事務各員應爲分所屬官華洋經協理暨其所屬之秤鹽及放鹽之員對於場倉放鹽須稽查是否有正式准單是否照則完全納課是否祗照允准之量數放出並按時期向該分所所轄地點內之場坨察視在該地點之內容如該處運司或運署所屬各局之人員有違背章程之事須呈報總所之總會辦倘於巡查時見有私製及向領有牌照之場坨私運等情亦須一律呈報買鹽貯鹽運鹽並代政府售鹽之地方各分所對于此數者應盡之職務由鹽務署按各地情形規定辦法(丙)所有收入之欵應由分所華洋經協理以中國政府鹽務收入帳名目存於國內各銀行或該銀行所認可之存欵處其欵項數目應報告稽核總所以備與稽核分所送呈之報告較對其放鹽之數並與銀行送呈之報告較對其收欵之數(丁)鹽欵收支一切須由分華洋經協理詳細報告該處之鹽運司並北京總所(戊)各分所之華洋經協理及所員任免由華總辦及洋會辦會同定奪呈由財政總長核准施行

第三條 各分所之員額量事務繁簡隨時核擬人數經總所總會辦詳細酌妥呈由財政總長核定

第四條 各分所若於第二條所指明各事有應行商酌之處可開具說帖呈總所總會辦請示辦法該辦法由總會辦決定如事關重要者則由總會辦徵求財政總長之意見遵照辦理

第五條 分所中若有與該地方鹽運司因權限職務責任等事彼此爭執時應由鹽務署長及總所總會辦呈請財政總長酌奪辦理

第六條 各分所應用之登記收支欵目之簿記表冊式樣及應用之收條引票執照等件之式樣均應遵照總所頒發之訓令備辦

第七條 各分所一切費用應於每年度開始以前編製預算呈送總所以資限制並由總所與鹽務署之預算一併呈送財政部以備核編

第八條 凡分所對于鹽務欵目引票額數及一切關于鹽務之事遇有應行查詢時得函請鹽運司將所需文件照送會核于商明鹽運司派員到署調查鹽運司對或分所遇有應行查詢事件時亦同

濟貝勒熱心蒙事

奉天東華門大街 電話二一二四
奉天鐘樓南 電話二一一四
奉天小西邊門裡 電話一一一九
各國 陽二月 盛鳴 本園 停 晚 停
慶豐 本園開設 早

民國要聞

●國務會議將行停止

廢除內閣制實行總統制之說盛倡於是熊總理辭職而國務院亦無甚要政之可討論據政界要人言熊總理現飭院中各機關清理院內一切事務及各項文件分爲已辦未辦及緩辦之三種若將移于他處也國務院月內雖間開會議然僅討論循例事宜現在國務員多係兼代熊總理已經挂冠國務會議列席者不過四五人亦不能議定何項事宜大約不出月內即行停止該會議悉在總統府議決政事云

●關于各省長官干與要政之評論

頃與某在野政治家談及時事據云國家必需有強有力之政府方能指揮如意百廢俱舉惟所謂強固政者在使各省長官絕對服從中央之命令而一切要政之決定施行全由當國家重任者依照法律政治常軌議定方爲協當地方長官實無與聞國家大政之權今我國則不然無論何項重大政事如取消國會議員遣散國會解散省議會修改約法停辦自治會等莫不憑各省都督民政長之來電主張政府于以照辦若各省長官之意見出於自動也是以下級官廳而干與上級官廳之行政其言論足以左右政府之行動甚非集權中央所應有之象如各長官之主張由于政府之授意也則在政府失大公爲政之道而在各長官則有仰承意旨之嫌國事多艱必國民同心共濟方有裨益何可動生隔閡以致上下猜疑耶云

約法會議之要聞

約法會議自經頒布條例後關於選舉手續籌備處已按照選舉程序施行細則趕速從事茲將近日所得關於此項要聞彙誌於後

▲籌備處之通電

民政長鑒查約法會議議員選舉程序施行細則載投票紙投票匭投票簿準用國會議員選舉法令之定式但與約法會議組織條例及本施行細則規定抵觸者須改正或刪除之等語茲經本處詳加察核投票匭應即準用衆議院議員選舉投票匭定式投票紙長寬尺寸及內外黑欄均應照衆議院議員選舉定式票面黑欄內居中應書約法會議議員選舉票九字即蓋用民政長印作爲選舉監督印信票裡黑欄內右首頂格書被選舉人四字下列長方格備塡姓名左首低二格書選舉人三字下列長方格備塡姓名投票簿應照衆議院議員初選投票簿定式簿首書約法會議某選舉會投票簿字樣其選舉人名冊應照衆議院議員選舉人名冊長寬尺寸第一欄列姓名第二欄列年歲如年滿三十歲以上之類第三欄列籍貫只列省籍第四欄列住址第五欄列資格二字左分二小欄上欄書固有資格四字每欄注約法會議組織條例第四條一二三四各款上半段如曾任或現在高等官吏或曾由舉人以上出身等項之類下欄書認定資格四字每欄注約法會議組織條例下半段如通達治術或夙著聞望等項之類又被選舉人名冊同前式惟第二欄列年歲如年滿三十五歲以上之類第五欄左仍分二小欄除上下小欄照前式各書固有或認定資格字樣外上欄每欄注上法會議組織條例第六條一二三各款約半段如曾任或現任高等官吏五年以上等項之類下欄每欄注約法會議組織條例第六條一二三各款下半段如確有成績等項之類至選舉錄及投票錄開票錄均可參照衆議院議員選舉所用各項定式分別記載總以簡明爲要凡有條例及施行細則規定所無者儘可從[illegible]以上各節希即查照辦理如有疑義仍希隨時電詢俾免紛歧此達籌備約法會議事務處江印

▲審定會之組織

約法會議議員資格審定會已於昨日第二十號教令公布其全文如下

約法會議議員資格審定會組織令

第一條　約法會議議員資格審定會由大總統就左列各員中選任組織之　一大理院長　二總檢察廳廳長　三大理院推事　四總檢察廳檢察官　五法政專門以上學校校長　六其他富於學識經驗聲望素著之員　前項會員之定額以七人以上十一人以下爲限

第二條　約法會議議員資格審定會以會員中之人爲會長由大總統特派之

第三條　約法會議議員選舉投票畢完後由選舉監督分造當選人名冊報告籌備約法會議事務處轉送於約會議議員資格審定會

第四條　約法會議議員資格審定會於選人名冊送到後即行定期審查　前項審查非有會員五人以上之列席不得開會　審查資格以列席會員三分二以上之同意決定之可否同數取決於會長

第五條　約法會議議員資格審定會審查完畢後須將合格及不合格之當選人姓名報告於籌備約法會議事務處

第六條　前條之審查報告除合格各當選人由約法會議議員資格審定會依照約法會議組織條例之規定給予議員證書外其不合格者由籌備約法會議事務處依照審查報告行知該選舉監督另選

第七條　當選人名冊式及議員證書式依另表之規定

第八條　約法會議議員資格審定會之準備開會及其他庶務由籌備約法會議事務處派員兼辦但須受會長之指揮

第九條　本令自公布日施行

▲白匪蹂躪六安之浩刦詳情

六安匪警言人人殊頃由蕪湖同豐公司接到六安商會函云去臘二十一日都督電開河南匪勢猖獗光州失守商固危急飭王壽亭營長率隊在商六交界地方嚴加防堵二十三夜都督電開准豫督來電云商城失守固始危急乞師援救等除電馬幇統率兩隊駐紮洪河口邱幇統率兩隊赴固剿匪外仍飭該軍長率領全隊在商六交界地方嚴加防堵相機進剿邱幇統相距不遠彼此可以聯絡云云營長當[illegible]知事團防商會計議一切隨即復電請都督先行電飭附近軍隊六安如遇危險請軍援救立即出發營長一面飛函調隊一面率本營軍士八十名向葉家集駐紮二十四日都督來電飭營長須在金家寨防堵一面飛函告知一面偵探匪情二十五日據偵探回報匪已由金寨行至流波𥕢除電請都督火速派兵外並電請舒城合肥正陽壽縣各軍長火速派兵援救營長於是日將所率軍隊行至麻埠而所調防隊均省未到迎頭遇匪交戰半日互有死傷寡不敵衆營長退讓幸晁君篤齋起團勇二千餘名扼駐要口匪未竄下二十六日又電催都督並附近軍長火速派兵援救上燈時合肥回電師已出發下午三點鐘揭陟榮偵探回云營長陣亡天明匪即至城般知事帶領衛隊席欵潛逃所有案卷契據以及銅元均被地痞搶去巡緝營所剩兵士亦省逃走營中什物被人擄掠盡盡公欵局團防局執事人均外散五點鐘時未走衛隊搶刦泰豐裕信城二十七上午九點鐘駐第一鎭兵士奉調回城聞營長陣亡知事潛逃遂將劉春圃寶興德和鼎隆肆行搶刦城中秩序大亂商會邀集張書士潘蓮仙將一般心腹之患之人暫招百名名曰育民公團以便籠絡而資鎭攝一面飛電省垣告急一面派人往合肥迎師一面派人赴西山偵探下午一時王營長回城人心稍安隨電都督電綫損壞不通二十八午前拍去四時都督復電各電均悉已派馬師長由省率隊奔六鮑鎭守使由蕪率隊奔六馬幇統由壽率隊奔六並飭持電由舒迎路團長來六是日晚間東路偵探回稱合肥師雖出發已被般知事阻回西路偵探回程匪因麻埠難通繞道竄至諸佛庵霍山縣所過地方姦擄焚殺（未完）

●勝敗難言

據漢口電云據羅山通信討伐軍於日前在安徽省境爲白匪擊破其騎兵陸續向羅山撤退五六七三日有多數傷兵經該處送至信陽州傳說此戰討伐軍有多數彈藥爲匪軍所得又一方面據武昌都督府接電云討軍亘二日追跡匪軍至河南南部固始縣與之會戰大破匪軍匪兵戰死者約有九百名云

●財政最新之計劃

財政總長周自齊君自接任後每日往來兩部異常忙迫而財政管轄尤爲繁劇賓客過從座上常滿俱在辦公室中一一延見昨有某君以事訪之周君正案牘旁午之際尚與某君談論良久略謂財政近日之處分唯有認定範圍步步踏實做去現在先從恢復信用爲入手辦法凡京外各種機關請領欵項者非核實用途不允支領但既經允許之後則無論如何必須預審時期指定的欵庶免臨時無着（誤要需）而失信用更擬通令各省國稅廳長各派該省精明諳練熟悉地方情形之職官二人來部互相商榷庶中央財政與地方財政不致再有衝突蒙蔽之事至於今年財政上之希望傳有驗契稅（今年年底可望達二千萬）印花稅（每省可得二十萬全國約千萬）二項歲入不敷歲出勢非極力縮減政費不可云云適其時又有某政客來謁某君遂興辭而退

●張勳要求軍費

前聞派遣張勳攻白狼而張先要求三個月之費用政府如不預爲撥給則不能前往現今渠仍在徐州云

●駐日新使程期

新任駐日公使陸宗輿君訂於月之十七日離京赴津搭乘大連汽船公司濟通丸輪船於十九日清晨由天津起程道經大連東渡赴任聞隨任者爲其夫人及公子二人並有二等參贊官以及婢僕等七人該船主特騰開船長室以便陸君之起臥云

●內蒙青海區域畫分之規定

改省一事爲現政府最重大之問題近經種種討論以諸多困難之故已有暫予緩行消息唯爲鞏固邊防計決定先將內蒙青海等地方一律仿照熱河成例施行特別制以期整頓聞昨日國務會議對於此問題詳加討論大體已無不贊成實施之期諒已不遠其內容除熱河綏遠業經施行之外預定施行者尚有四區域

（一）內蒙東四盟除東部已畫歸奉天直隸管轄各旗外下餘之部分劃爲一區域設治於多倫諾爾

（二）劃山西大同府長城以北各縣與察哈爾右翼四旗併爲一區域設治於興和

（三）以甘肅寧夏七縣與河拉善額魯特旗及額旗納土爾扈特旗併合爲一區域設治於寧夏

（四）以西寧一府與青海全部併合爲一區域設治於西寧

●蒙古行省之研究

關於蒙古行省之事雖經國務會議通過決定實行然尚有未決之問題即省縣之管轄區域及漢蒙之權限是也其中最困難者係權限之問題關於從前之蒙古王公等與新設之縣知事之權限若予扎王薩公以重大之權利是雖置縣仍與從來無異又若限制王公之實權必致王公反對起蒙族之不平此項問題現在研究之中茲據所聞從來之扎薩王公（扎薩譯爲漢語卽行政印之意）對於其管下之土地及蒙人有支配之權故雖置縣而扎薩王公之土地所有權仍須承認至扎薩以外之蒙人則認爲此大地主之扎薩佃戶要由此大地主之王公徵收地方稅及國稅一面爲蒙古新設各縣之經費以圖獨立一面籌畫中央財政之補助此設立蒙古行省之要旨云

●尹昌衡被看管之眞因

前川邊經畧使尹昌衡到京已久頃忽被陸軍部軍法司看管（或謂在憲兵營）外間傳聞皆以其被川人控告之故但此係近因尚有遠因甚多茲據川中某政客所述錄之以告閱者

尹昌衡者以武人而知詩書常以諸葛武侯自許前在岑春煊部下爲軍官曾與龍濟光衝突以尹性傲而喜弄文後爲標統於川辛亥革命時原推蒲殿俊爲都督朱慶瀾爲副都督蓋朱於彼時爲督練公所總辦趙爾豐之人也趙知勢衰故讓蒲爲都督以朱輔之藉以保其生命當時趙與蒲朱曾立契約蒲爲都督擔任赴川邊辦理藏事經費由川担任後川兵變殺趙逐蒲朱推尹爲都督人多擬兵變爲尹所鼓動尹與趙蒲朱之黨卽從此結怨旣爲都督又肆行威福起川中之會黨辦理軍民諸事川人不堪其擾將尹推翻繼之以胡然尹手握重兵不得不與以川邊經畧使尹固國民黨人也去夏南方變亂尹亦頗有動意奈胡景伊監督之尹不得逐其志然中央終疑尹亦自知之亂平尹乃派某委員至中央通欵曲中央頗優待之某委員勸尹到京見總統藉釋嫌疑尹乃北行抵京後寓賢良寺曾見總統一次要求給巨欵返川總統并未拒絕尹生性狂妄語言不謹固不待言復嗜酒軍界某要人邀請其飲讌乃大醉後語尤荒謬近則日事狹邪游於某妓處出川中金條二枝作度夜資其事爲人所知因此政府頗不滿意於尹適趙爾巽蒲殿俊在京見尹如此行動大可趁此除之以快其報復乃鼓動同派之川人羅其罪狀而控之加以胡景伊與尹素爲仇敵亦有電揭其用欵不淸而尹遂不得不被看管矣但尹到京後曾出鉅資拜軍界某某二鉅公之門大約此案之結果亦不過去其軍職勳章耳惟近日京中對於尹事發生印刷品甚多有攻趙蒲而袒尹者有攻尹而爲趙寃者更有少數川人欲爲趙爾豐請建專祠二月二日在四川會館開會被多數人反對而罷又有某君云趙爾巽近日大活動志在督川爲乃弟洗寃是否確實姑誌之

又聞尹之控案係由大總統發交陸軍部查辦尹被看管後又上書大總統乞賜一見總統言現在查辦案件之時不便接見亦發交於陸軍部總務廳長遂以此事告尹尹又致函廳長謂現在起居頗不適意可否准其移住醫院俾得稍爲舒展一經傳問隨卽到案與被看管無異并聲明此次請求但圖苟且安適并無他意若有逃脫情事願請處以軍法云云擬託該廳長向總統前爲之道地該廳長回報云現雖奉命看管究非監獄可比朝夕起居又無甚不便若以此言代懇總統萬一總統震怒以爲如是看待尙嫌不適意若遷飭押入陸軍監獄又將如何似不如稍安勿躁之爲愈也故現尹仍在看管中云

東山雜記

木簡之長者。得漢建初尺一尺五寸許。其餘大抵長一尺。卽所謂尺牘是也。其形製之異者。有觚有簿。觚者作三稜形。以一面廣者爲底。而以二狹面向上。自其端望之。則成一鈍角二等邊三角形。羅叔言參事據古代盛酒之觚。及宮室之觚稜。證觚之確爲三面。以正顏師古觚爲六面或八面之說。其論篤矣。簿則短而廣前細後。直與笏形相似。余據漢書武五子傳蜀志秦宓傳及杜預左傳注。証此種簿。非徒用以記事。且以代手板之用。與周人用笏以書思對命同意。皆足以補正余前作簡牘檢署考之不足者也。簡中書體。有小篆。（僅二簡）有隸書。有草隸。有章草。而天漢三小一簡。隸書極草率。筆勢方折。竟似正書。草隸向唯于漢陶器墓磚中。畧見一二。簡中此體極多。章草則于王莽時簡中已見之。而草隸與章草。亦無甚界限。亦猶章草之於後世草書也。漢人墨跡。自六朝之末。至於唐宋。久已無存。淳化閣帖所刻張芝等書。實爲幾經傳摹之本。吾儕生千載後。反得見漢人手跡。不可謂非奇遇也。

大豆	三元三九
金票	十吊六百文
洋錢	七吊七百二十文
銀錢	九吊二百文
帖	十吊四百三十文
芝麻	十元四[illegible]
燒鍋	十一元六
豆餅	十三元五五
金票	百三十一元
銀票	一百十九元五〇
小豆	四元四〇
包米	二元九五
芝麻	二元二五
燒酒	十元四〇
金票	百三元五四
小米	[illegible]
豆油	十二元八一
包米	三元五三
大豆	三元九八
高粱	二元六二
小米	三元一五
包米	一元四
小米	一角五
高粱	一元二
小豆	一元七五

小說

宦海奇冤（七）

到後連領文憑及一切的喜錢　共用了四百多兩銀子　又封了二百銀子　給德五備去道謝　德五備隨又給他在某王爺面前　說了不少的好話　又弄了一封荐書　說他平□　理應任用的話　張國祥有了文憑　有了書信　當時喜之不盡　遂千言萬語的　感謝一番　方才與德五備告□　他這才由京起程　到了天津　仍搭海輪　向上海而來　不幾日到了上海　他遂轉搭了江輪　向湖北進發　正要開船　茶房忽然引進一人　年約三十來歲　滿面和氣　要搭他的船　行李不多　張國祥遂一口答應　開輪之後　那人便和他請教起來　他便把姓名一說　轉問那人　那人道　兄弟姓劉名竹齋　本是漢陽人　到上海洋行就事　老哥府上何處　張國祥道　彼此相離不遠　寒舍也在漢陽大街上　彼此談談講講　很爲合式　後來談到命理相理　這位劉竹齋　却是一個高手　把張國祥半輩子的事情　說的一點兒不差　又說到眼前的命運　說你老兄本年的官運是很好的　但只一件　說到此處　不由一愣　張國祥道　有話不妨直說　我兄弟決不惱的　劉竹齋道　我這是亂說　不足爲憑　但是你我雖是萍水相逢　居然知已　我就不得不說了　你今年七煞臨頭　須防小人暗算　到了八月月干又不利　你要不極力的保重　那可就難說了　張國祥道　謹領尊教　我極力的防備小人就是了　劉竹齋道　明小人尚易防備　惟有那個外君子而內小人　頂是利害　須要加意的防備　現在人心壞到至極　陰賊險很　不可名狀　一入他的牢籠　必受其害　老兄高明　就不用鄙人說了　張國祥道　這麼說起來　可也是很難的　怎麼說哪　小人固是應當防備　這僞君子這麼能看得出他來哪　譬如人家好好兒的待我　我偏要拿不好的心防備他　豈不是自已先存了一個不好的心了麼　劉竹齋道　倒不是這麼個防法　凡我們待人處世　總要拿出一双眼睛出來　世間上那兒能說沒好人哪　必要看那人的居心怎麼樣　譬如他待我很好　還是他的本性　還是有所爲而然　若是本性生來慈善的　必在乎情理之中　若是勉强從事　必出乎情理之外　所以要遇見此等假君子　必要極力的防備才好　張國祥道　兄長所言極是　兄弟往後多留神就是了　過了幾天　已到漢口的碼頭　彼此說了相約後會的話　轉眼間船已到岸　各人把行李搬下　分路而去　張國祥進了城門　緩々而走　將到家的時候兒　只見左右隣近的人　都伸出頭來看　三三兩兩　紛紛議論　自已也不知道是怎麼回事　走到家裡　他兒子駿雄正在屋中吃早飯　一看他父親回來　只當鬼魂兒出現　噯呀了一聲　慌々張張的　東西亂跑　李萬魁聽見駿雄亂嚷　遂即赶出來一看　駿雄遂上前將李萬魁一撞　主僕二人　一齊跌倒在地　張國祥也不知道是甚麼緣故　當時也吓了一楞　待了一會兒　遂上前將李萬魁拉將起來　問道　你們倒底兒是爲甚麼　這麼疑神疑鬼的　你們把這個緣故　和我說一說　李萬魁定了一回神道　老爺坐的那個輪船　不是撞沈了麼　老爺早已被水淹死　怎麼現在又會回來　所以小的和少爺害怕　張國祥道　胡說　那兒來的這個話　我多咱死了　你聽見誰說的這個話　和我細細的說一說　李萬魁遂一五一十　把前後的事情一說　張國祥聽畢　說撞翻了的輪船是巨聲　我非吉亨　你們聽錯了　再一想自已妻子　被何瑞璧接到衙門裏去　諒來沒甚麼好心　當時氣得了不得　遂和李萬魁說道　我到了北京　事情辦好了　才回來的　並沒遇見甚麼危險　你們是誤信了船夫的話了　我明天到何總鎮衙門去一問　就知道了　當日無話　到了第二天　遂一直來到總鎮衙門　叫營兵上去回了一聲　原來那個何總鎮　自從用酒汚了龔氏之後　他見了龔氏仍是不從　就夥同了王俊才謝大鴻二人　想了百般的法子　（未完）

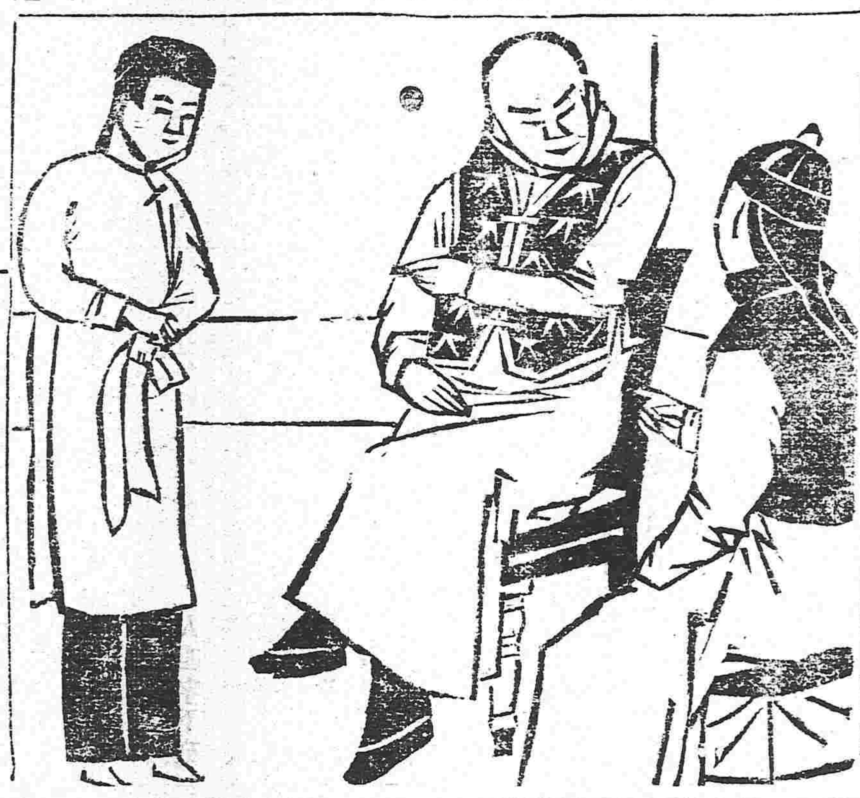

胃强身健

胃爲中央之土得穀者昌失穀者亡故胃强則百病莫侵胃弱則諸恙蠢出請觀寄寓北京萬聚店京西三家店煤礦總理張茂材君之閱歷張君籍隸北通州據云年前曾患胃脘疼痛腰背酸楚胃失消化瘦弱無力夜不安睡惡夢頻多口乾舌燥心跳耳鳴醫藥罔效有友人贈與小書一本展誦之下知韋廉士大醫生紅色補丸已曾治愈與余相同之症故余決意即向老德記藥房講購一瓶甫罄旋覺稍愈二瓶之後胃病驟減接連再服數瓶背痛亦去胃納大佳百病消除精神倍增宛若新人矣余願世之患胃疾者均服韋廉士大醫生紅色補丸亦可如余之得享康樂焉

北京張茂材君玉照

韋廉士大醫紅色補丸已曾治愈無數患胃不消化肝胃氣痛瘋濕骨痛諸虛百損肺經失調皮膚各症房事無能幷專治婦科各症由血中運行直達全體俾得健康有力也韋廉士大醫生紅色補丸凡經售西藥者均有出售或向上海四川路八十四號韋廉士醫生總藥局購買每一瓶大洋一元五角六瓶英洋捌元郵費在內

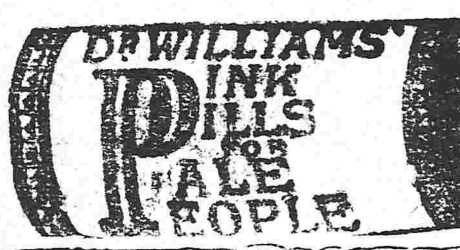

中將湯

婦人至寶　百發百中

藥價	
四天份	四角五分
一禮拜	七角五分
二禮拜	一元四角
四禮拜	二元五角

中將湯之名聲

傳揚於中外、已非一日矣目下雖然三歲孩童無不知道了可謂名揚天下之第一品

上圖保中將湯眞樣商位務祈愼防假冒

雖然明蒙中外婦人之服用、究竟還是藥品純良功効偉大加之營業上堅守誠實

中將湯之信用

本舖　日本東京大阪　津村順天堂大藥房

主治効能

- ●善治子宮各病
- ●善治月經各病
- ●月經妄行立愈
- ●經來腹痛最効
- ●處女初次行經
- ●月經愆期
- ●白帶赤帶
- ●可免小產流產
- ●產前產後不可少
- ●能養血保胎
- ●能養衛任調和八脈
- ●常服易孕得子
- ●能去子核子腸各病
- ●固本養精之功
- ●有保腎肋陰之功
- ●能治憂鬱病

經理批發　大連　日本實藥會社　奉天　井上誠昌洋行

●各地藥房均有代售

奉天興業銀行廣告

敬啓者本銀行自開辦以來已屆週年關於營業種種事項自應報告於各股東以便參考而利進行現已擬定於陽歷二月十四號即陰歷正月廿日開全體股東大會務望各股東應日蒞會與議至居於各外埠者更望期前到省庶免延悞爲此登報聲明俾衆周知臨書仰望不勝盼禱

橫濱正金銀行奉天支店

奉天城內四平街　電話十二番

資本金四千八百萬圓
公積金千八百四十五萬圓

總店　橫濱

支店　神戶　東京　長崎　大阪　倫敦　里昂　紐育　桑港　孟買　布哇　[illegible]　[illegible]　香港　上海　長春　安東　北京　大連　旅順　營口　遼陽　鐵嶺　天津　漢口

華勝煤鑛公司廣告

撫順縣古城子

敝公司爲推廣國貨保持鑛權起見去歲在撫順古城子開採煤鑛所出煤質輕而耐燒業蒙賜顧各處所贊許銷路達一千餘萬噸復力求擴充聘良鑛師購新機器挖出之煤較去歲尤爲精良如燒機器洋爐煤白等均屬相宜所定賣價格外克已當此鑛權外落國貨日微之時得此質美價廉之煤提倡國貨易購而試之庶知所言之不謬也特此佈聞價目列後

頭等塊煤每噸價洋八元五角
二等煤每噸價洋七元五角
三等煤每噸價洋六元五角

如有售煤局願代售敝公司之煤者請至本總銷塲面議必給特別利益

奉天小西關大十字街北　華勝煤鑛總銷塲謹啓　中國電話二百三十三號

株式會社南滿銀行

本店　奉天小西關大街
支店　本溪湖永利町

電話　中一八二番　日五二二番

弊行辦理普通銀行業務存放匯欵力求敏捷不悞主顧恐未週知特此佈告

俄商秋林洋行

敬者本行由哈爾濱分設在奉鼓樓北大街路東歷有年所有貨物零售批發並擔期定意今特由本國運到各種頂上毛氈大哈拉毛泥青口絨斜文布哈機布雜色印花布合斜子布地毯布及罐頭食物各色洋酒頂上香濱草帽地圖白蘭地閑飯應用物品無一不備新到眞正美人牙粉羅鍋香皂雜色香皂各樣水蜜油洗臉具五金鐵器開罐刀拜杖鐵縫機器木匠鋼用器具厨房木鉄傢具俱妙留聲機千里鏡西式皮靴皮鞋並有眞上小皮底皮鞋皮套靴雜色漆油各種紙煙磁器各樣花素茶呼杯盤一概俱全其餘散新中外紳商加備乘青一切價目無不格外克已恐未週知特此告佈　中國電話二百九十二號

特別廣告

請看西豐預警開原警察之惡劣

鄙人高殿元住西豐縣扎克丹園二道溝因鄉右焦文會焦文全王殿發均現充本縣預警因取求未遂於年前臘月二十四日早辰勾串開原火車站警官周尚武該警官又勾串孟子風假冒金統領總稽察當日孟子風帶同原勾串三人並周警官部下警兵二名聲稱奉金統領命前來將身同身父綁起身問犯何罪孟某飭警兵批頰數下並云到統領前再說將鄙人地照一紙已被焦某搜去旋在箱中搜出亡兄烟鎗一支孟某即吩咐警兵既有烟鎗就可以辦不必再說別情見身父年老隨即釋放將身綁到孫家臺火車站釘上脚鐐拘在警官周尚武署內向身要一萬圓方准完案身無法措辦延至二十七日孟某聲稱金統領來電將身鎗斃周警官遂飭令該部下全數警兵排列署內將身綁起勢欲行刑身比時驚惶萬狀旋有舊鄰黃純禮高夢臣等苦求現指糧在該站世與逵借洋壹佰圓伊等始允又逼身寫烟具俱全實吸洋烟甘結然後釋放身回家向焦某要地照非要二百元不可伏思身如果吸煙調驗便知身在該警察署調驗三日並無烟癮何得勒賍壹仟餘元似此警察不但不能保護良民反致殃民是鄙人按年所納畝捐直是養賊一樣且此事與金統領無干該孟某周某何得壞人名譽違法詐贓除據情上控外理宜登報俾同胞知世界之黑暗

西豐縣高殿元改

盛京老福順堂天下馳名

北京農工商部立案准其專售並發給執照得享一體保護之利奉天勸業道發給執照曉諭鄙局商民人等知悉自示之後不得再有奸商利徒魚目混珠冒濫假藥以後不准再有假冒圖章偽造假藥等項情弊致干嚴究勿違切切特示奉天警務局立案賞發告示禁止私行影射自示冒造局後倘有奸商故行冒濫准予該商指會醫學研究所考驗方藥精奇准予立案專售奉天商務總會立案註冊咨行各省商務總會分之一體嚴加保護有如無恥之徒假照究辦混一經查出隨時送官究辦決不寬貸

▲**官驗專門咳嗽藥** 李醫祖傳成方咳嗽瘀專治五勞七傷諸虛百損無論男婦遠年近日諸般咳嗽氣喘痰喘睡臥不寧胸脅刺痛飲食不進服此藥即能立効除根不但當年好病能保轉年不犯實有神効每付二丸病輕者二三付即愈此藥每付售洋八角一封十付價洋六元言無二價管保來回有成封買到家服二三付不見功効者再有病愈剩藥均可退回立時按藥付錢決不食言今賣咳嗽藥俱多虛實不分諸公賜顧者千萬認明農工商部發給鶴鹿商標再者敝號藥包內均有官發告示印照即是真藥

▲**世傳蔘茸百補丸** 此藥專治先天不足後天虧損五勞七傷虛諸症一切腰痛腿疼四肢痠困足不任地膝冷如冰陽痿不擧擧而不堅精冷精清不能種子一切房勞過度夢遺滑精面黃肌瘦頭痛耳鳴小腹冷痛腎命衰憊等症服此最能保護身體滋養元氣添精神悅顏色強腰脚壯筋骨興陽種子健步輕身每大匣淨藥五兩價洋五元每小匣淨藥二兩價洋二元五角

▲**清胃止痛化積丸** 此藥專治男婦心口胃寒積四諸般疼痛鬱氣脹滿飲食不消翻胃倒飽吐呃噁心痞塊肚腹乍冷乍痛時發時止及中寒發痛脾虛泄瀉肢浮腿𦙶脹難消一切酒積寒積氣積多年痼疾經久不愈隨感即發如服此藥即能立效除根永不再犯每付二丸薑水送下每一付市價銀元六角每封十付售洋五元半封五付二元五角

▲**加料蔘茸甘露藥酒** 此酒專治男婦左癱右瘓半身不遂口眼歪邪筋骨麻木腰腿疼痛脚膝無力手足拘攣中寒腹痛心胃冷積小腸疝氣九種心痛五積六聚七癥八瘕如是等症速飲此酒涓滴入腹立見功效每瓶銀元四角大瓶三元

▲**頂上虎骨熊油膏** 本堂精製此膏能善舒筋活血追風透骨腰疼胃痛手足拘攣周身麻木四肢不仁癱瘓痰痺肢體不能動轉一切跌撲損傷瘰癧痞塊臍腹冷痛小腸疝氣貼之神效真蓋世第一良方也每大張價洋六角小張三角

◀各省賣藥處▶

北京祥源號　駐操營恆升當　復州德益厚　呼蘭河人和成　定州巨興恒　義州寶增湧　鐵嶺永慶生　安東復裕恆　巴彥州義和隆　安東縣玉合隆　遼陽義盛福　張家灣同義合　昌黎縣慶成湧　撫順天增源　驚鶯樹永茂玉　青堆子公茂棧　金州洪興德　田莊台永順盛　常廳福昌和

撫寧縣慶興隆　新賓堡萬隆當　賓州德昌恆　熱河元亨號　甯遠州順發合　龍王廟恆發順　廣寧廣興號　昌圖寶聚源　哈爾濱福泰衣莊　懷仁縣聚生永　寬城子天合慶　營口雙盛泰　朝陽鎮興盛當　營口同盛春　公主嶺德茂隆　大東溝玉順棧　騰鰲堡天裕泰　通肯源通厚　樺皮廠天泰恆

永陵街天興元　旅順口福慶和　洮南府德興盛　鎮安縣利源達　大孤山利升鴻　八角臺萬源合　大東溝德興永　東平縣恆興合　法庫廳永盛德　連山鎮瑞德堂　懷德縣世昌隆　哈爾濱永德堂　蓋平同合利　新城府裕來公　臨江縣東和長　遼中縣公順當　熊岳洪興裕　磐石縣恆興泉　冷子堡天興和

金州天德昌　哈爾套街公益當　中後所大順號　岫岩州協盛業　烟臺益成號　唐山芝蘭香　開原豫豐長　牛拉門德順泉　鳳凰城益增福　朝陽坡益興成　錦州萬泰成　牛庄興合隆　雙城堡泰玉號　缸窰公合玉　樂亭華聚湧　雙台子德慶隆　蓋平縣恆昌德　金家屯豐元慶　哈爾濱海参永盛福

阿什河恒興鴻　山海關臨記　榆樹台恆昌隆　大連天合金　吉林天合昶　錦州育發祥　西安縣廣昇長　通江口美孚洋行　八面城玉成合　三姓永春當　通化縣源盛東　石頭城復盛湧　西豐縣同順隆　山城子合成盛　莊河廳德昌玉　遼中分縣鴻泰隆　騰鰲堡同德茂　農安縣泰發合

天津廣立順　長甸河復裕昌　瓦房店茂盛東　北林子天合泰　盧臺福祥泰　北井子同增合　新河府德勝和　買賣街福勝魁　卜魁天合潤　千金窯萬豐源　海城永茂興　伊通州世鴻興　留守營鯪亭永　孫家臺萬盛遠　安東東益增裕　大堡福增厚　小北河源盛遠　寬甸縣復盛裕

▲**頂上神效治痔散** 此藥考驗成方治諸般痔瘡勿論遠年近日久病新發風濕燥熱作痛作癢初起成瘰日久膿血淋漓不止之痔瘡以及外內破大爛便帶血痛不可忍並皆治此藥每瓶價洋一元

●**老福順堂開設大南關大什字街西新式樓房便是** 電話一百七十六號

嗎啡之代用著効如神

Hepatoxin

ヘパトキシン

(Hepatotoxinum Tetrodontinum)

最新注射藥

河豚毒素 海巴托克新

●東洋獨創世界無比之一大發明新藥

本劑對于難治之稱之癩病 哮喘神經痛旅馬欺司其他神經系統之諸種疾患應用之無不立見奇效已啼豪

日本千葉縣立病院長醫學博士三輪德寬先生
日本岡山醫學專門學校長醫學博士筒井八百珠先生
日本大阪高等醫學校教授醫學博士櫻根孝之進先生
大阪緒方病院藥局長堀有造先生創製

其他著名諸大家之臨床實驗後確認有效矣

適應症　癩病　哮喘　神經痛　旅馬欺司　破傷風　百日咳　陰萎　精遺　遺尿　皮膚病　氣管支炎　淋毒性關節炎　副睾丸炎　結核性膀胱炎　脊髓癆　濕疹　丹毒　癲癇　胃痙攣　齒痛　惡疽　希司推黎耶　骨軟化病　赤痢　腰痛　震顫麻痺　牛　馬　羊　猪　等動物之疾患　其他嗎啡之代用

●刀圭家宜速應用患者宜就最近醫家注射之可收起死回生之効
●注意　本劑藥品中均附有使用上一切心得書請熟覽爲幸

希望特約販賣者請示知深爲歡迎
如願閱臨床實驗報告書亦請示知當即奉上概不收費

定價
一CC五本入　洋壹圓五拾錢
外附送費一角二分
一CCCC拾本入
一CCCC五拾本入
一百本入等各種

製造總發行　日本大阪市北區堂島北町三十二番地　同仁合資會社　電話一一九一番　振替大阪一七八八八番

公頌喬君鶴年之德政

懷德縣刑事看守所所長喬鶴年君自充看守長以來晝夜率看護兵孫廷柱李長春賈永貴王德山等盡力維持不離職守惟罪犯先前口糧不足終日嗷嗷自喬君任事熱心提倡極力籌畫所有口糧按名清給罪犯等免受飢餓感佩非淺故登報端以揚盛德云　懷德縣刑民等仝叩

啓者鄙人前用慶生堂名購買盤蛇驛周河以北信字第二段二百八十七號熟地一款計一千一百一十三畝四分六厘六毫行有地照嗣因吉林火災搬移物件將地段一紙被人竊去當經呈由盤山縣轉請領發在案茲奉國稅廳批准補發並飭自照登報作明丟失舊照永遠作廢等因合補登報產明如有執持前項舊照抵償借貸或售賣等事均外無效此佈　朱慶恩啓

啓者本公司設在**奉天鼓樓南**已歷有年今並設立分行於長春商埠三馬路發售**雙飛人的牌號**埃及香煙氣味柔和全球上有名的之普羅斯煙公司分行如吃此煙決無傷害實與衛生大有裨益及呂宋英國美國荷蘭國名廠的雪茄煙捲並英美紙煙煙絲併有新樣各種琥珀金珀鑲金口煙嘴各種真正各種黑黃白銀鑲皮金銀鑲的煙夾併各樣煙架煙刀等物無不俱全名目繁多恐受吃香煙的還不知有這麼好的價目亦不甚貴光顧諸君移玉本公司請嘗試之可知言之不謬也

總行設立　埃及京城　英國代理處　倫敦
分設　中國　天津　英界廣隆路中　街城內北馬路　北京　崇文門內大街　同仁醫院對過

普羅斯煙公司白

發售　東西兩洋紙張花旗打連　大布洋線各樣油墨發行

光明洋行

總行　大連大山通第三十七號（電話六〇一號）
分行　奉天大南門裡（電話二一九號）
分行　長春出門裡（電話七八號）

寰球無二 常備神藥

崇治
●食積不消　●水土不服　●時行傷風　●頭痛眩暈　●腹痛吐瀉　●痞塊溜飲　●精神鬱結　●酒醉船暈　●虛弱貧血　●虫蝕牙痛

●**要知山上路須問過來人**

請聽此青年紳士演說

我常愛服仁丹旦暮不離左右奚靈哉仁丹一服精神爽快氣魄明透五官順應四肢暢活是以思慮徹底辦務快敏家常愉樂交友敦和活躍之勇因此生榮達之途因此拓

▲**若欲爲生活躍惟有仁丹耳**

▲**世上如有未試仁丹之效驗者切勸即速購服爲要一日懈此不止十年之損也**

天命用物件俱全

奉天鐘樓南

東三省新聞

▲奉天▼

張督保荐軍政人材

張金波都督日前奉大總統電令凡有材識過人堪任邊省軍事外交兩項要職者當即保荐來京以便錄用昨聞都督府中人云張督以本府參謀長張鉞並陸軍第二十七師師長張作霖二氏英明幹練有守有爲據實電保矣（新）

伍元芝不來奉矣

簡任奉天國稅廳處長伍元芝前清時在浙江任內因案革職聲名平常故都督張金波氏去電反對前月照例覲見時大總統將其名單扣除是以不能到任現聞政府將另簡奉天國稅廳處長伍氏則另候任用大約將來可得一財政部之位置云（切）

廖銭如有派委荒務局長消息

廖銭如氏昨將警廳事宜交代清楚當即晋謁張督暢談許久省長深器其才擬畀以重要位置達爾罕旗放荒雖經呈明大總統核准照辦因無相當之人迄未設局辦事廖君宦奉多年熟悉情形人極幹練穩重故張督擬委充達旗荒務局局長聞已電商達旗親王俟得同意即行委任云（山）

杜絶亂黨私賣僞債票

日前財政部咨請駐京公使轉電各埠領事文內稱茲接報告亂黨亡命在外每用他人名義售賣南京八厘公債如該公債果由政府賣出必有張數號數及署名形式等揭載政府公報并以此通知中國銀行遵照按期發息此外債票全然無効如有亂黨竊賣顯屬僞物應請令飭各埠領事轉諭洋商切勿受愚以免損失等因希即遵照辦理云云茲悉領事團接奉電令後遵即傳諭旅華各國僑商切勿收買亂黨僞票致受損失而啓交涉云（切）

張大鵬犯案之又一說

日前都督令憲兵營營長王劍秋逮捕張大鵬下獄一時街談巷議言人人殊茲將其案情畧誌於下查張大鵬原籍湖南曾在山東開鑛虧空公司巨金潛逃來奉因營緣得署彰武縣任迨至革命事起逃走無踪及至共和成立伊赴京運動謀派來奉創辦軍學研究社奉支部其時奉省軍界不知中央是何用意隨聲附和即推張爲該社社長張某遂假軍界名義斂詐撞騙無所不爲近因窮極無聊令其部下在省私刻亂黨印信票布及委任大元帥之札文遣人送至部下所識之海城某富紳家藏匿以圖陷害張即對友大吹法螺謂現奉大總統密令至海城查案張至海後即謁該縣知事田籲穀要求派令軍警至某富紳家查抄亂黨証據縣知事只得允從迨將某富紳綑綁來縣該紳擬出鉅金數萬求免于是取保釋出措欵繳付該縣知事田君知其底蘊當即密電都督禀陳以上情形故張督於前日將張逮捕下獄聞訊明後擬按軍法治罪云（亞）

東平縣請兵勦匪

都督府昨據東平縣知事急電該縣黃嶺山一帶近有亂黨王春山聯合胡匪二百餘人槍馬子彈甚爲充足日內有攻取東平之耗人民聞之恐惶失措請速派隊勦辦等情都督當飭巡防後路遊擊隊就近勦辦云（慶）

關於民食之通令

間公署昨准內務部通令以米穀爲民食之要需惟各省取締禁運出境極形嚴厲殊非適宜現特擬有通融辦法三案爲此通令各省民政長希即查照辦理（一）由各省民政長轉飭各屬將當地積穀依限補買入倉並將備荒穀數妥爲籌議後即行弛禁（二）出境米數應由各省斟酌該省情形爲之限定（三）米質無論如何即次等之米價目較低亦不得禁止出境云（新）

商會公舉造法會議人員

省城商務總會以造法會議額定商埠議員四名商務聯合會總事務所不日開會選舉東三省商界擬占議員一人惟前派去之代表不足定數現特會同吉黑兩省商會每省各派代表十人以備選舉冀得占優勝云（新）

興業銀行改爲官商會辦

興業銀行經張民政長派員與該行經理協商改爲官商合辦已誌前報茲悉其改組辦法如下（一）取銷前票選監理（二）由民政長委任談國桓爲該行總辦（三）由工商兩會票選孫百斛爲該行副總辦（四）所訂章程除將第十一條及第二十四條修正之（亞）

二十八師報告擊匪情形

陸軍二十八師騎兵三十團長史奎元呈報都督府以第二營營長楊德山昨在內蒙埠新等處遇見著名匪首劉九康大虎呂春等帶領蒙匪數百名騷擾地面即率兵前往攻擊匪首逃竄拿獲呂春一名割取耳級其餘各匪遺棄馬四槍枝子彈甚衆云（慶）

張麟長告誡僚屬

省城警察廳廳長張俊生於十二日蒞廳視事當將籌畫進行方畧刷印成帙布告同僚大致謂各勤厥職毋視長官去留爲轉移因各整飭警士保衛閭閻聯合陸防各軍互相協助以期應付適宜認眞稽查戶口庶使匪徒無所託足以清盜源以上各節期在必行在職一日即盡一日之職務警察關乎治安非可視諸等閑凡我同人務即整躬率屬以身作則共體此意其各勉旃云云（山）

部令嚴整學規

聞行政公署昨准教育部令查比年各省學校學生對於教習職員等若稍有不合即群起反抗竟至釀成極大風潮殊與教育前途大有窒碍本部爲愼重教育維持學規起見嗣後各校對於學生管理規則務須嚴加整頓如再有前項情事即行斥革以清學規而資整頓云（新）

商會總理維持金融之具文

商會總理孫鼎臣以奸商希圖厚利不顧大局私運銀元銅元出境市面交易大受影響亟宜設法查禁故日昨除通傳十六街各商戶不准私運外並函請警察廳通飭各署崗警一體查拿以銷隱患而維金融云（羅）

▲蓋平▼

驗契展限一月

驗換契紙期限原定本年二月十號截止今已逾限而驗換者必過十分之一二故再展限一箇月以示体恤如再逾限不換定即科罰望有契紙者從速驗換以免逾期受罰云

▲營口▼

取消自治機關

縣公署昨奉省電轉奉大總統命令將各級自治機關一体取消以紓財政仰即轉行各自治會知照惟各自治會就地籌措捐欵仍將收入確數呈報核奪胡知事當即派警分赴各會提取收欵賬簿云

催解車牌捐

縣署前接財政司公文內開于各屬車牌捐業已解繳到省未繳到者僅營口一處限文到十日內全數繳解否則定干處分云

警察接管地方公產

城鎭鄉各級自治會奉令停辦曾誌各報日昨縣知事郭進修君飭令鄉警長董翰卿君接管城鎭鄉各自治會公產及一切公牘等項聞董君帶同朱巡官已將議董縣參各會房產公牘器俱接收清楚分別保存即日飭令所屬鄉警各區區官接管鎭鄉議董各會所有公產公牘器俱妥爲收管保存云

▲大連▼

旅團長抵連

於十六日新任鐵嶺旅團長福原少將乘嘉義丸輪船抵連

正金銀行匯寄賑捐

大連報社及營口報社所募之日本櫻島災賑第一次已集有八千五十八元七角八錢五厘昨經正金銀行匯赴鹿兒島知事以便賑濟云

▲安東▼

安境學校一律開學

安埠教育公所日前刷印公函催促鄉鎭各學校務須早日上課如再延緩深恐有誤青年茲聞鄉鎭自接教育公所公函後均各一律開學照常上課矣

胡匪解省

聞駐紮長春之陸軍馬隊一營營長曹君志剛于月之十一日奉裴旅長命令來省送解重要人犯探問該犯趙某前在東三省嘯聚黨匪自稱爲東三省總督政府以其懸案甚夥曾經懸賞嚴飭各屬軍隊嚴緝此次經駐長軍隊拿獲即解交二十三師軍法處訊辦云

▲義縣▼

學界將起風潮

知事王雪藩日前知會各校教員將本年薪水酌量核減凡每月十八元改爲八元再由學生繳納學費項下籌給四元每月十二元堂役四圓膳費在內近日某校教員招集多人開秘密會議以現屆開學均不上課而各學生亦相率集議不納學費且云既出畝捐而取學費未爲公道故義邑學界不日當有極大風潮也

▲鐵嶺▼

收捐處改組

收捐事務所現奉縣署訓令內開奉民政長訓令凡各縣收捐事務所於陽歷二月起一律改爲捐務財政處奉到公令之日即便改組云

接收自治竣事

縣知事陳派員接收各級自治公產已誌本報茲悉接收各員已陸續回城交代惟各鄉接欵尚未能一時交淸因欠戶甚多故耳

帮審員去職

審檢所監督帮審員吳根香君品端學粹在鐵二年有餘足跡不出戶庭茲因審檢所將裁吳君決計去鐵於日昨啓行至省就審計處科長之差云

清道夫歸併水會

城廟會清道夫向由商家抽欵辦理現在城廟會停辦商會遂將清道夫撥歸水會無事則清理道路遇有火警則担水救火云

▲開原▼

章知事注意監獄

章啓槐知事因監獄押犯已達八十餘名其中命盜案犯爲尤多該知事每當開封搜封時必親身查驗恐再蹈前次暴動現聞決意將一切命盜要犯詳加鞫審取有確供亟行呈請省憲按法懲治而免暴動之舉云

▲昌圖▼

陸軍團長來昌巡閱

陸軍二十師五十三旅一百零五團團長張君祥五昨日（十五號）乘南滿瀛車來昌駕寓廣源昌本日親驗軍隊巡閱操法想該營營長馮紹唐君及各級官佐教練軍隊維持治安各成績諒爲團長所洞鑒云

蒙旗地局開徵

和碩博多勒噶台王旗地局每年于春秋二季收租賦昨日（十三號）開徵春季租項該局派各路催租員役齊集地局分路催討而又開筵讌會官紳各界以資聯絡云

▲法庫▼

再誌學界之苦況

開學苦況已誌前報今聞模範女校自開學迄今囊空竈冷炊殆不給教員等頗有吳市吹簫之勢而他校或有米無柴或有柴無米亦皆異常困苦惟各教員對于教育尚能振刷精神以期不誤人家子弟誠大可嘉矣

財政之恐慌

各項捐欵常年收入僅二十一萬有奇而支絀則須二十二萬以上故每年虧洋至萬餘元近今自治停辦挹彼注茲尚慮不足乃省憲又有提取二成之說是常年又少四萬餘元矣各界聞之因此頗形恐惶云

▲山城鎭▼

游擊隊奮勇擊匪

鎭東柳河縣屬樣子哨地方據聞前幾日有胡匪數十人進街强搶與巡警對壘傷斃巡警未至一日本鎭駐紮之游擊隊即接到該處公文請派隊痛勦等情營長趙君慶廷當即酌派得力戰鬪之將士兵丁二十餘人星夜馳赴該處痛勦今未三日消息到鎭言及業將胡匪捉獲若干不久解到本鎭訊辦云

▲長春▼

自治會趕辦交代

縣知事易秋翰君奉到省憲訓令將各級自治一律暫行停辦曾誌前報刻聞日昨通令城鎭鄉各自治機關趕速將經理一切捐欵賬目整理淸楚以便交代一時各自治會頗形忙碌云

函請女員赴日回校

勸學所日前通函城鄉各學校遵章開學近聞女學管理員胡雲藻氏以開學在邇學生陸續到堂惟女教員皆未到校故特於日昨奉函各女教員請其赶速起程尅日到校以便開課云

進步黨興訟再誌

進步黨長春支部副部長賈至淸侵吞公欵經北京本部來電認眞追究無稍徇顧以貽黨羞刻聞昨日公推幹事洪子祥爲代表與之提起訴訟由黨中特加委任狀定於日內審訊云

請設教師講習所

勸學員長逯景新君以學務之進步端賴教師之良善今自治停辦學務自應擴充無如教師缺乏難期啓迪故擬商請縣知事添設教師講習所一處以期畢業後即行分派各鄉添設初等小學以端根本云

▲吉林▼

募捐郵鄰

近聞中日國民協會發出捐啓以本年日本地方迭遭火患被難黎民流離失所我國內地各省以邦誼所關多有籌賑之舉本會原爲聯絡中日兩國國民感情而設遇此隣邦國民多難之秋未便漠視今由本會發起助捐會務希各界仁人君子慈善大家贊成義舉以睦國交云

再誌中俄交涉

公署前准五常縣知事呈報俄國通事傅子珍携同俄軍擾害地方等情業紀前報茲聞該縣近又呈報謂此案經哈爾濱交涉署一再交涉迄無結果近來該俄人及韃子隊又將德春長股東徐辛喬强行拘去飭請趕緊交涉云

增兵之說不確

陸軍增兵之說當孟督在京時道路喧傳已盛孟軍使返省以後此說愈傳愈盛然近探軍界消息孟督在京於謁見大總統時雖爲請求但總統以欵項無出方擬酌減之不遑何能增兵言之極爲親切各處風傳增兵之說殆屬子虛耳

農業試驗場函送賽品

農業試驗場奉到公署訓令大致以本年爲日本大正博覽會及荷屬三寶壠開辦賽會之期仰由該場備具各項賽品選送出品協會等情該場場長朱君已將該場一切子種蠶繭等裝製十匣計一百二十一種備具說明書函送該會與賽云

有軍官之希望者

據軍界人云孟軍使以前哈埠五路交涉分局局長鍾君壽歷充哈爾濱交涉局提調及各種要差有年于交涉事宜既多歷練而于軍務情形亦甚嫻熟擬在軍界任以某項要差藉資臂助且可展其抱負大約此事之發表當不遠矣

各埠銀行及糧食行市

天氣 昨日下午

▲賓縣▼

●知事交替

縣知事劉福宋上月奉電撤任早誌本報新知事李葆三君已於月之一號來賓下榻警署業於日昨接任視事劉前知事已將一切公務交代清楚昨已晉省惟其眷屬尙在賓州淹留云云

▲伊通▼

●稅局長更替

本邑國稅徵收局局長孫君文廷整頓稅務嚴禁浮收近因與上峯稍有意見故而辭職業蒙允准所遺一席經國稅廳委派張堃君繼任云

●請領子彈

警察所長徐國璋因鄉間盜氛不靖各隊前時所領子彈不敷需用當商請劉霖普知事電禀省長批准照發套筒槍子彈五粒俄日子彈各三千粒現已將價備妥委行政科長李澾峯君赴省領解云

▲哈爾濱▼

●收捐展期半月

租界俄董事會本年選舉議員以俄歷正月十號以前繳齊本年捐欵者方爲有効嗣因納捐者過少展限半月至正月二十七號始將選舉人名單宣布周知現又展期半月至俄歷二月十號爲止倘於限內將本年捐欵繳齊則選舉權仍爲有効望我華人格外注意勿再放棄應享之權利也

▲舒蘭▼

●革除陋規

舒蘭縣知事鄭馨馥君蒞任以來頗洽輿情故各界均表歡迎日昨布告署謂案查本邑徵收租賦除大小租及補平補底外向有票費一項業經前任免除此外尙有例外收入本知事顧念民艱即一律革免以示體恤而符新章合行黏貼徵收實數布告而各糧戶一體遵照務將應納稅率以及警晌捐趕早輸完毋再逾延云云

▲黑龍江▼

●獎賞查拿冶游之軍人

朱護軍使禁止軍人冶游雖經佈告而不知自愛玩視禁令者實不乏人特定查拿軍人冶游獎勵章程如拿獲陸軍各軍團長統領者賞洋一千元拿獲營長管帶者賞洋五百元拿獲隊長排長哨官者賞洋三百元拿獲兵丁者賞洋一百元云

●晌捐改收實銀

朱省長以各縣辦理地方警察民團自治各費向收晌捐以錢交納近來銀價高至萬丈而收欵以錢出欵以銀未免虧折甚鉅特擬改實銀每一吊作銀一錢已通令各縣於本月實行

●會議財政

朱民政長召集國稅廳籌備處陳處長審計分處樓處長會議江省三年度預算歲入抵歲出計虧三百餘萬元議決裁減軍政費四十餘萬元租賦稅捐改徵可增入二百七十餘萬元如此辦理方可收支適合云

雜報

▲奉天▼

●函請警廳從事路政

警察廳接外交特派員于雲章函稱昨接日本居留民會長原口氏要求十間房道路之潑水與居留民會前道路之修理兩事殆念路政爲警察所有事故一一允其所請請即轉飭工程科迅速從事云(慶)

●飭送陸軍學生

都督府日昨接准陸軍部電令謂陸軍中學校去夏因亂事未能開辦本年已屆開課之期未便再延茲正預備一切擬訂三月十五日開校仰各省選送學生務須開校以前咨送到京等情聞張都督當即訓令陸軍小學卒業各生赶速預備聽候咨送云 (新)

●嚴查漏稅

國稅廳籌備處處長以火車運載貨物出口其貨票多不能隨車同行實屬意圖偸漏殊屬非是日昨通令各屬稅捐局嗣後嚴加偵查如再有貨票不隨車同行者即按照偸漏稅則嚴重科罰云 (羅)

●王幫統銷假回防

右路巡防幫統官王良臣前因染病請假半月在省調養茲聞業已就愈於十六日赴都督府謁見張督銷假稟辭即日回復縣城守尉防次云

●開通縣知事易委

開通縣知事劉蔭廷因事撤任遺缺經張民政長委任劉藻麟君前往接署劉君於十六日赴行政公署謝委不日即起程履新云 (亞)

●逼妻賣娼

大西關景德當胡同住戶張萬洋不務正業將祖遺財產變賣凈盡近來無計謀生逼令其妻劉氏投入娼窰以作皮肉生涯劉氏不允遂赴審判廳控告未知該廳如何判斷耳 (羅)

●釋放無辜

鄉鎮警局馬巡隊隊官李清臣前在小東關草塲胡同門牌六百八十二號住戶拿獲搶城東某屯疑似犯張福俊張福成張福順三名當即綁赴該局羈押茲聞昨經多人呈請謂其確係良民懇請保釋當經成警長釋放云 (羅)

●抓獲賭犯

小東關葛布房胡同住戶杜鈞𤍽專以賭博爲事昨晚在家擺設賭局招集賭徒多名正在呼盧喝雉之際被該處警察偵知越墻進院即時抓獲賭犯趙武功李耀魁金永勝並杜某多名連賭具一併送由警察廳懲辦云 (羅)

●女學生何故潛逃

大北關鐵嶺道胡同住戶吳雅山之女桂蘭年方二八姿容秀麗在城裏某學校肄業前早上學後兩日未歸當經吳某遣人赴各親友處尋找杳無踪跡乃開俱該女年貌服色呈報該管警察署訪查云(羅)

●興華書院續招新生

省城與華書院本定添招新生一班日來因外城教育公所咨送畢業生甚多擬再擴充一班定于陰歷月內考試若能合格即予收入云 (來)

●櫃夥騙財

廣玉銀舖櫃夥吳南嘉去歲携金銀首飾赴海龍一帶出售回時稱賣貨得洋二千五百餘元在孫家臺處丟失該號執事文某赴孫家臺訪查得有証人証據現已起訴吳某自知情虛挽人極力運動云(文)

●槍斃搶犯

日前小南門裡廣業公司被搶經警察廳拿獲盜犯趙百川張寶廷高財劉增四名交由都督府軍法處訊明呈奉都督批令委派二十七師騎兵二十七團連長趙吉祥於十六日押赴大西邊門外監視槍斃云 (亞)

●龜奴私吸鴉片

大西關平康里天順班掌班董六與該班司賬夥計均隸黑籍近因本班搭住之妓甚夥不便抽吸時至四弄雅仙班與女掌班橫陳一榻說者謂女掌班與董六有染故往來不避該管警察亦有所聞否(亞)

●謀殺本夫

黃花甸子住戶趙姓之妻某氏與同屯王某有染其熱度已達極點定計謀殺本夫以期白頭到老日昨將趙某誘至屯外用繩細縛其婦用木棒向其夫頭部重擊立即斃命現已報案不知如何究辦焉 (文)

●行路難

炭窰附近有山東人某甲者在該處路過突來匪人四名各持短刀將某甲刺傷數處血流不止搶去小洋二十五元該匪遠遁無踪當報該管警署代爲嚴緝云 (文)

●只爲老蚌兩相爭

大北關財神廟胡同住戶孟某之妻花甲半周性尤淫蕩前與附近某豆腐房高姓櫃夥有染現又接交一高姓者亦係賣豆腐爲生日昨二高相遇大起衝突互相毆打該婦之夫孟某極力解勸始各走開有管理之者盍即驅逐出境耶 (文)

●慾火與爐火並熾

平康里新五街双喜堂四等妓女金蘭昨晚留客住宿至十二時後兩人正春夢方酣詎知爐火大熾直冲屋頂一時火光四射幸有多人撲救未致延燒然該妓女與住客之衣服竟已燒燬大半矣 (慶)

●鎗斃匪徒四名

前由遼陽解省之匪徒徐子淸等四名由都督府軍法課研訊供認搶刧遼陽某糧戶不諱當於日前判決至十六日午後一時將該四人拉至大西門外行刑塲一律鎗斃以昭炯戒云 (慶)

●野有死人

小河沿南面地方昨日發現屍身一具脛項紅腫似有血漬狀類被人謀害者當經該地主報知警署轉報檢察廳檢驗實係仰藥自盡並非被人慘殺乃由警署備棺盛殮一面出示招領云 (慶)

●有盤龍癖者盍鑒諸

小南關驛馬站胡同住戶馬瑞輿年甫弱冠素稱安分近被無賴勾引同賭輪洋八百餘元無法償還而前途追討甚急於昨晚服紅礬自盡幸經隣人查知僱洋車一輛拉往小河沿施醫院救治當經該院用藥灌救得未斃命 (羅)

▲營口▼

●鄉警察事務所遷至埠內

本報前誌鄉警察事務所擬由牛家屯遷移埠內茲悉該事務所已於月之十五日由牛家屯遷至埠內自治會院內辦公矣

▲大連▼

●查驗共同丸

芝罘航路第六號共同丸輪船因船體破損在川崎造船塢重行修繕現因修理竣工十三日下午海務局技師特前往查驗云

▲千金寨▼

●落子園開演

本埠鐵道北寶和軒茶園日前因生意冷落不惜重資由京津聘到優等坤角李玉卿李金令等數名演唱各種改良落子時間大鼓聲音宏亮字句斟酌往觀者無不喝彩每日茶客大有應接不暇之勢云

▲鳳凰▼

●商界悲觀

去歲秋成減色商界大受影響蕃放屯賬之家虧賠更甚以故今春算帳多有不能支持者目下東南兩街歇業者已有數家其餘雖未倒閉亦非往年可比

●賭禁嚴肅

鳳屬地闊人稠賭風甚盛舊歷年後較前尤甚幸康警長派警查拿不遺餘力凡經獲案悉依法懲罰因此設賭之家目下稍知斂跡矣

▲安東▼

●街道泥濘

入春以來天氣日見和暖年前道邊積雪隨時融化以故街市通衢悉被泥水阻斷行道之人無不艱苦云

●妓女大鬧大觀園

本埠老柳巷妓女李桂卿昨晚赴大觀茶園觀劇因未佔得包廂遂大哭大罵將看座人胡某摑頰數四該園巡警向前排解該妓又將巡警撕打巡警無奈遂拉至局中經辦頃刻之間該妓又回茶園百般叫罵鬨經多人將妓攙回娼寮接待客人去矣

▲義縣▼

●飭查賭局

舊歷新正習慣難除本城各商任意賭耍警務長張錦軒于舊歷正月十五日出示禁賭嗣後如有不遵者定行拿辦近派人每日夜間在街市各巷秘密查拿毋稍寬縱云

●興盡悲來

東南鄉十五里石家堡子屯劉萬春等四人在某姓院內大賭每日不息舊歷正月十五日被該處巡警派出所巡長楊春元率警拿獲送至警所警務長張錦軒當轉交縣署審檢所嚴押訊辦云

▲開原▼

●胡匪攔路綁票

孫家臺火車站迤北昨有旅客被綁緣該客下車後乘坐大連進城將出站外突有胡匪數名各帶匣槍將其阻刼逼要錢將大車所套之馬卸下並將其人綑去直奔站內噫胡匪到處匿跡并敢攔路擄票旅客之受害深矣

●煙

糧集市王某素業䖍黃惟有鴉片銅癖未曾戒除去歲被獲以贖罪詎仍不改前愆依然違禁私吸昨被禁煙所偵知帶警辱獲並將烟具一併帶署不知如何罰辦拿

●賭

東街高某向設洋貨床生意甚盛近因急欲發財勾串一般賭棍在該舖裡屋設賭抽利每日能抽洋五十餘元日昨被警兵偵悉即行捕拿帶歸警察事務所惟未聞如何處罰耳

●胡匪猖獗

城西北營城子屯鄧芝之家於一月二十九號晚十一句鐘突來步賊七名手持匣鎗撞門闖入鎗傷房戶之王氏當時斃命工人陶中才住戶王尙德鄧芝之均被傷未死臨行搶之包金鈕子一付綑去婦女一人聲稱至小孫家臺站贖人言訖而去

▲鐵嶺▼

●村董不法

南鄉楊成樓村董綽號皇上率衆聚賭西路分區派劉巡長帶警往拿該村董胆敢率衆將賭犯奪回三名並將警察毆打軍裝留下勢甚猖獗云

▲山城鎭▼

●窮在街前無人問

昨在平康里街見一年約六十餘歲之貧婦衣不蔽體手捧一空盆跪伏于地叩頭乞憐冶遊平康者在該婦前三五成群而過未聞有一人給錢者自晨至夕天冷異常該貧婦凍餒不堪始行走去俗語云窮在街前無人問富在深山有遠親信不謬矣

▲吉林▼

●妓女從良

熙春黑松江閣之寶々自入該班以來聲價頗高惟其以久陷苦海每擬誕登彼岸以作終身之計然物色久虛以致志與願違近以德養源君爲省中巨紳與之訂定白頭之約由德四爺備巨身價洋五百元將寶寶藏于金屋矣

花界消息

●上元放假

陽歷二日九號原爲陰歷正月元宵省城商界均各放假三天以作慶之賀章同政界人云各衙署局所以習慣未能一時驟易故于此日亦放假休息

▲瑤琴一曲來薰風

何君由京重來潞水當年舊雨俱已雲散星飛偶步平康與茹君相值班荆道故同入新一弄鳳寶閒何君應京官之要求探詢某妓近況談次茹君延桐韻閣出見嗟乎錢塘蘇小故鄉親邂逅天涯何君見其吐屬文明贊不絕口遂與結識比至粧閣陳設煥然案間置素絹二幅似是着色甫畢者一繪榴花一繪相思草點綴毫末足知其兼用徐崇嗣惲南田派何君見壁間瑤琴告桐韻曰陽關三弄之曲許久不聞卿秀外慧中能令我一滌征塵否桐韻曰久不托于音節奏强半遺忘恐爲知者笑耳是於輕舒皓腕柔荑鉤跌梵音鏗然一鼓而微風生再鼓而嬌音發聲詞俱備足令聞者襆去俗塵三斗矣因時過晚相約取道而歷曾記其室中聯云(其一)桐陰節月籠琴岳韵事龍花點墨池(其二)桐音落落誰知已韻事頻頻小結緣

▲恨天不與人方便

舊歷元宵佳節同易心君散步街衢鑼鼓喧闐燈火輝煌遊人如熾頗形熱鬧行至西疆欲過訪瑤池仙子恨偷脩缺之懊喪而返蓋予友所眷識者爲寶華四寶客臙予曩承委任邊差過其粧閣見校書性質敦厚姿色超群無論主任邊臣一律優待予友深爲器重嗣因褲欵支絀無力報効而相思之心刻未常釋値此大好春光爲錢神所阻徒有感慨已耳

▲名花移植

四禧花媛媛良家女也幼年爲親所鬻致墮風塵其舉止端莊性情溫厚雖隸籍平康猶不失閨閣態度在奉數載頗受一般登徒子之歡迎近因病孽海之無邊特借鉅欵贖得自由身體於陰歷一月十六日移幟半衙同慶班特誌之以告與該校書有舊者知杜蘭香尙在人間得赴該班話舊云耳

▲一落千丈

同陞班陳金鳳年十九歲甯産也貌僅中姿惟富於娛媚之術年前生涯頗不冷落嗣與專老二姘識之後爲同院中所不齒而問津者亦裹足不前矣現因該妓不以爲辱反以爲榮致無容足之地而且債臺高築他就無從昕夕痛哭同院有林飛雲高彩鳳者性極慈善不忍坐視代爲設法聞業已調入九華寄語金鳳好自爲之幸弗再蹈覆轍也

▲青樓妙品

予抱病旬餘身輕似葉骨瘦如柴精神頹憊雅不願入熱鬧塲致煩酬應　日昨鄉人張君堅邀春識情意殷殷不忍固却爰勉强整衾納履入東門綫西城赴酌於宗人府適鄉人木易虎頭二公子在座飲畢二公子又强予作南里遊偕之新一衖天福部素雲老四兩校書粧閣茶叙木易公子接識素雲虎頭公子接識老四素雲與木易別有一種風情然其遇邊差頗不疏慢該校書体貌俊俏舉止大方與尋常粉頭有上下床之別至老四待客泊友施圓滿手段面面俱到其面白如瑞雪其神淸聲如秋水眼光斜睨我見猶憐唱太平城一齣歌喉嘹亮響遏行雲抑揚處如鶯婉轉聽之使人魂爲之銷聲色之化八一至於此能不令人艶羨耶

▲雲想衣裳花想容

歸鄉度歲轉瞬月餘家庭雖樂然終不能忘情於花谷也友人因心君結識南北名妓不堪枚擧所可親慕者惟瀟湘館之張小香該校書二八年華艶麗超卓眞是柳色黃金嫩梨花白雪香秋水爲神玉爲骨芙蓉如面柳如眉典雅溫柔藹然可親至於擧止應酬尤其餘事無論生張熟魏一視同仁其情意之纏綿令人頃刻難忘家中山荆焉能與之比倫耶

▲春色宜人

春雪初晴春風似剪春宵寂寞春意索然友人以憐艶相招遂買車西下直超新衢天福部鳳仙班閣乎以爲誰即是那與爺大名之小桃是也其時適校書與姊妹等門竹爲戲見予至倍極歡迎瓜菓煙茶殷勤周至繼以予爲新任邊使特別優待親理胡絃閃其聲韻之繚亮板拍之精審迨無比倫至於應酬一科尤爲圓活無慈乎仲子之戀戀也若小紅則具天然之嫵媚間有俠氣語言豪邁英爽過人幾疑梁紅玉再世青樓中有此傑出之三美能不令人思慕耶

批示

▲行政公署批示

原具呈人應隆本年一月七日據呈刁佃妄控據實聲明懇請詳查等情查此案業令遼陽縣知事切查究竟孰虛孰實不難水落石出該莊頭應即靜候查復辦理勿[illegible]

據呈一地兩主無所適從懇請示遵等情查此案前據該民等具呈到署業經明白批示並令行飭查在案據呈前情應候遼中縣知事查明具覆再行核辦仰即知照此批

郵局遞寄人獸之創聞

近聞紐約埠有一八齡之女童經郵局由白伐里亞村遞寄至阿海阿州之紐來金登地方計程七千英里此誠爲郵政史中之創聞實則此事初非創舉考諸英國郵政類此者頗多茲略擧一二以證其非誣英國郵局於導引旅客事亦專職務中之一假如有人欲從此地往他鄉者郵局乃可任向導之職先由郵局派一特別郵使導引旅客至欲達之地點然也以郵局特定地點爲限有時或由郵局遣一特派郵使往車站接待設有一童欲往他處者郵局亦可爲其導引並保護至次站爲止間有以同一之方法導引往來倫敦之生其由郵局爲之代備并收相當之車値郵局酬費則按程酌收如旅客需用馬車時均亦常承接獸類之遞寄惟此項獸類均須閉置於適當之櫃匣如有頸圈及鏈之巨犬亦可託郵局代遞然郵局對於上項之職務罕有視爲重要之務頃據地方郵使總管理羅特君告某新聞記者謂吾輩近來接迎放學之生徒頗爲忙碌若輩皆係休假回倫敦者當接得生徒後即供以茶點並導引之家沿途且妥爲保護猫犬遞寄之法大致相同惟遞寄之猫均屬珍品法以託寄之猫置諸櫃筐之內按站運至倫敦余(總理自稱)猶憶有一婦人常以愛猫託遞並恒書一紙於筐上(乞爲善護此猫)吾輩嘗遞一象一驢至他處此皆倫敦過站之郵遞品又經本局遞員遞寄一牧羊之犬至君士坦丁與士耳其皇帝其餘種種奇異之職務不一而足試畧擧之以資談助▲一曰派人持一未封口之藥瓶至亞克司▲遣至巴黎爲人付某紳士帳項▲爲外國某親貴代購一便士之玩具▲途次看護病人▲護送瘋人▲爲某伯爵接網球▲接送一女郎於學校家庭間

五金雜貨
東西洋貨一概俱全
鍊鐵鑄鐵工作
民承領一切疑項歸蒙古實業公司經收可見蒙員勤之熱心蒙事矣

海龍縣公民舉發帮審高樹棠枉法貪賍之露布

溯自共和建設首重司法而關外司法之黑暗昭較著專制尤甚如帮審員高樹棠自到差以來貪賍枉法罄竹難書茲略舉數事以供各界諸君察核

（一）縣匪搶切二龍山巡警分局鎗四命乜獲正犯周岫峰高某得賄八百四十元係由賓與棧過付從此該犯周岫峯得以逍遙法外矣

（二）劉鳳春父子強姦孕婦該婦羞忿抱子投井共殞三命高某得賄二千五百元烟土五十兩經高某之親戚姜某與西手縣劣紳楊靄堂過付而死者遂含垢于九泉矣

（三）山城子區官方自安與高樹棠有密切關係屯民王殿武因家貧央劉毓子介紹將妻鬻與姚義除現付外當欠身價洋二百元由姜振海作保其婦不堪其虐而逃去姚義反控王殿武串妻騙財該區官方自安擅用非刑迫令王殿武與姜振海有通同作弊情事而該幫審員與方區官狼狽為奸勾合監督有此原因什襲中賍欵互相充奠矣

（四）有齊秀者向無正當營業因有方區官高幫審之保護在家大設賭局故屯鄰云窮不窮吃不窮大肆設賭齊秀峯區官高幫審享權利小民指膏剝削卒安得廉明賢官長按法懲兩毒蟲云云

海龍李葆忱謹白

往上海定期輪船廣告

神戶丸 二月十九日（陰正月廿五日）正午

榊丸 二月廿一日（陰正月廿七日）正午

大連開 每禮拜六 每禮拜六
上海到 每禮拜一 每禮拜一
上海開 每禮拜四 每禮拜三
大連到 每禮拜三 每禮拜五

頭等票日金四十圓（一去）日金六十四圓（來往）
二等票日金二十五圓 同 四十圓
三等票日金十圓

本事務所及代辦營口遼陽奉天鐵嶺長春各站均可發賣聯絡船車票

兩輪船現均備有無線電以期送信迅速而謀乘客之便利

南滿洲鐵道株式會社大連埠頭事務所

日本郵船會社瀛船廣告 由大連埠頭起

高砂丸 二月十九日（陰正月廿日）往門司神戶橫濱
相模丸 二月廿三日（陰正月十九日）正午往太沽
相模丸 三月二日（陰二月初六日）往長崎門司橫濱

日本郵船會社代理店 三井洋行大連支店 電話（三一〇）（四六〇）

乘船票由本出張所自賣如有乘客請至本所購買

英商太古洋行

頂上洋白糖

保火險公司

東三省各處均有代理

請購防寒物品

潮風料峭節屆嚴冬防寒衣具允宜早置本店現已備有各項衛生洋絨汗褂手套洋襪帽子及各種煖靴並有以洋氈及鳥羽製成之墊等物以上各品皆係最為實用有益之品尚祈諸君速為光顧隨意選擇是所至禱

小西邊門外

鐵進商行奉天支店

日電話四五番 中電話分局二〇番

內外其手

鐵邑鄉董佐蔭軒田鏡如預警總長孟昭孔辦理清賦本宜奉公守法乃竟勾通縣署科員劉錫九劉雨臣通同舞弊內應外合多遇農人報地無不從中漁內茲有馬村子處宗鳳和等荒地竟被孟昭孔埠名孟宰山劉錫九埠名劉福廷劉雨臣埠名劉德會領三千餘畝故被業立察知稟請縣署竟牌示以宣統二年請賦定章現逾三年之限即在原業四至以內應准他人報領以正謬批核與民國元年趙暫變通請賦辦法再行展緩一年竟為掩滅構成二百四十七條第二項規定圖利自已者

鳳和謹白

乾元溥金店

本號開設奉天城內鍾行西銀行胡同路南向北三間門面歷有年矣物美價廉久蒙各界諸君惠顧今本號特由津中聘請名師研究五族應用時式各種花卉首飾盃盤器皿精巧無不專造 各樣民活一概俱全

赤金代質手鐲表鍊手留 保實足工資格外克己

童叟婦女無欺 諸君賜顧者請認本號金字牌匾不悞主顧

本號謹啓

君欲享長命快樂之幸福乎

君若使身體強健能抵禦各種疾病則必可成此願望 司各脫乳白鰵魚肝油 能令君身體胖壯輕健有力制勝各種疾病且血液充足肌肉腦系骨絡頭腦俱得加增能力 此藥風行環球各處已歷三十九年活人無算各國名醫咸稱贊此藥之價值承認其有強健身體之能力

司各脫乳白鰵魚肝油能確治以下各症 咳嗽傷風氣管發炎喉痛各種怯弱血薄氣衰瘰癧 以及血液骨絡各症

君若不願失望則當留意不購市上毫無價值之偽品

切宜認明封面漁父負魚商標因無此標其藥非真也

商標

（二）

奉天經理處 仁太洋行 （電話中二百零二號）

養腎內補丸

定價
三十日分 金貳圓五十錢
十二日分 金壹圓十二錢
五日分 金六十錢

定價
三十日分 一打 金廿五圓
十二日分 一打 金十二圓
五日分 一打 金六圓

延壽堂大藥房

總行 奉天鐘樓南大街 分行 奉天鐘樓北大街

人生於世以身為主身體強則百事可作身體弱則一事難為可見身體之強弱一生之榮辱係之矣所關不綦重哉然往往人多失於檢束或思慮過度心血受損或讀書過勞腦筋受傷或用力過分害及四肢或放縱情慾虧於腎水倘於此不求保養之方實難期有健康之一日本主人心存濟世不忍坐觀是以博採東西醫理悉心研究數載始得病是之眞諦遂一治養腎內補丸聊作救人之寶筏藉以供諸斯世也夫是藥均係眞正材料効力甚大有病者服之固有除沉疴之功即無病者服之當更臻健康之効如先天不足氣血兩虧神倦體疲腰腿酸軟胸膈膨脹脾虛胃弱氣短痰多勞傷失血下元虛寒陽痿不舉精薄無力手淫失精調養不良其他諸勞百損五勞七傷等症無不奏效如神諸不信君嘗之試知余言便之不謬也

▲各埠藥房出售 分行 長春城內北大街 分行 大連市伊勢町

恆泰金店廣告

本店開設大西關大什字街西路南朝北洋式門面收買葉金發賣足色金標金方頁常做滿漢赤金紋銀首飾盃盤器皿俱全無不精巧多蒙各界諸君惠顧本店聘請名藝研究時式外式花樣克工資格

再者諸君如欲定做何式花樣議明至期萬無遲悞尙有無恥之徒以低皆混市各界諸君認明本店圖章爲據尚北奉佈

中國電話一百二十號 本店謹啓

頭痛新藥

勿驚

不出五分時忽治去頭痛世界之新藥

鐵道沿線各處大藥房均出售

直隸萬芝堂宋家藥局

蔘茸補腎丸

此藥以參茸為君參乃靈草大補元氣鹿乃仙獸胃通百賑培養氣血之華藥和為丸劑善補男子腎寒精冷陽痿不與與而不久精神短少聰髓空虛腰疼頭量耳鳴眼勞節骨痿弱虛花咳嗽以及婦女經水不調下元虛冷赤白帶下久不受孕孕而不固常經半產腰遺疼痛胃蒸勞熱等症服此藥添精神須色壯陽種子延年益壽此藥每匣價洋貳圓每六匣拾元

立止咳嗽藥

本堂宋醫祖傳成方常治男女老幼遠年近日諸般咳嗽虛損勞傷等症此藥善能止嗽定喘清痰養血痰中帶血不論年深傷勞咳嗽肺虛痰喘睡訣不安飲食少進內傷外感肺經不清此症嘗保去根永不再犯此藥能補能散能清病輕者一兩付即愈服此藥立見功効百發百中每付洋四角十付價洋三元五角整五付價洋一元八角言無二價

神效虎骨藥酒

此酒專治男婦中風中寒左癱右瘓半身不遂手足麻木筋背拘攣口眼歪邪腰腿疼痛步履艱難以及小腸疝氣積冷痛等症速飲此酒立見奇效每瓶銀元六角

開胃止痛丸

此丸專治男婦老幼心口疼胃腕痛食水停滯鬱氣脹滿寒積冷痛鬱瘕痞塊嘔吐惡心肚腹作寒作痛噎膈翻胄噯氣吞酸不論新久皆可服之百試百應每付二丸價洋三角言無二價

老山人蔘膏

大補氣血開胃健脾 每瓶價洋一元

眞正虎骨熊油膏

専治腰腿疼痛手足麻木 每張價洋三角

▲各埠代售處▼

安東縣福源永 吉林省興順恒 寬城子裕豐恒 開原增益昌 錦州福順長 東平縣德順興 寧遠州順興德 虎偉屯振聲海 農安縣玉名順 遼中縣永升當 鎮安縣長發德 懷仁縣長隆泉 營口人和昌 大連天和盛 大孤山中和益 遼陽利順德 田庄台義增恒 康平縣玉成合 長春府祥順德 千金寨德源通 八面城同義興

大連三義成 伊通州敦升當 營口廣順號 昌圖府興昌和 新民府利順東 阿什河福升堂 公主嶺惠陞隆 海城天馨齋 磐石縣興合當 法庫門德生永 臨江縣德會昌 雙城府乾順西 本溪縣張碗舖 蓋州恒裕堂 公主嶺永興盛 岫巖州興聚祥 北林子義升東 通化縣聚源東 懷德縣泰和厚 奉化縣德聚源 牛莊滙隆溢

山海關萬源隆 山城子源恒店 通江口義豐泰 義州永豐號 孫家台華興隆 騰鰲堡萬興源 西豐縣東興順 鐵嶺永慶東 營寶樹廣隆億 海龍府鴻興合 大東溝泰盛恒 哈爾濱天增源 綏中縣永增興 朝陽府福德厚 寧古塔元吉當 廣寧立發號 大石橋日陞宏 郭家店永興茂 孫家台增益昌 鳳凰城益順公

太醫院宋醫考驗立案發給執照官准舖戶代售此藥各省府廳州縣均有代售

奉天省四平街雙合德代售鼓樓南大吉祥茶莊代售鼓樓北福陞書局代售本堂開設直隸省昌黎縣南街門面三間便是

中日合辦 正隆銀行

本行除照一般銀行例辦理一切外尚注重各項事宜如左

一所有辦理存欵務以親切叮嚀為宗旨
一放貸及匯兌事宜務求簡捷以餉顧主
一凡放貸將各種公債票為抵押者息率格外從廉
一凡種公債票照市價從優交易
一兌換金銀小洋事宜照市價格外公道以廣招徠

總辦 安田善三郎 大連大山通 電話長六八一番 長一一五番

旅順舖江町 同分行 電話長二二二番
營口元神街 同分行 電話長日二五二番
奉天小西關 同分行 電話清二一七番
長春東斜街 同分行 電話長六二一〇番

大昌煤局

奉天附屬地西塔大街二丁目 貯炭場 電話長二〇九番

千代田生命保險相互會社奉天代理所

大倉組 扱火災保險申込

本溪湖炭各種燋子販賣 大昌煤局